AÑO SEGUNDO — Núm. 547 | PORTE PAGADO | Dirección, Redacción y Administración: AVENIDA DE MAYO 769 | Buenos Aires, miércoles 22 de agosto de 1917

Todas las cartas destinadas a la Redacción deben ser dirigidas al Director.

Como el diario no puede responsabilizarse por los manuscritos que se le envíen, ruega a los autores guarden copia de ellos.

Dirección Telegráfica: EPOCA, Buenos Aires

Teléfonos: Unión Telefónica 5194-95-96-97 98, 3685, 6586, 7126. Cooperativa Telefónica 3927-3928.

La Epoca

PRECIOS DE SUBSCRIPCION

CAPITAL

$ m|n. Un mes 2. $ m|n. Tres meses 6. $ m|n. Seis meses 12. $ m|n. Un año 22.

PROVINCIAS

$ m|n. 1 mes 2.50 $ m|n. 3 meses 7.50 $ m|n. 6 meses 15 $ m|n. 1 año 28

EXTERIOR

$ oro 1 mes 2.50 $ oro 3 meses 7.50 $ oro 6 meses 15 $ oro 1 año 28

Número del día, 0.08 — Número atrasado (dentro de los 30 días), 0.20. — De fechas anteriores, 0.50.

LA EPOCA se envía directamente por correo a toda persona que lo pida, acompañando el importe correspondiente. Los pedidos de subscripciones para el interior de la República se atenderán por cualquier número de días a razón de 0.08 el ejemplar.

VEASE EN LA PAGINA FINAL LA INFORMACION DE ULTIMA HORA

22 DE AGOSTO DE 1917

El horizonte internacional

Las demostraciones de que ha sido objeto el enviado extraordinario argentino en Bolivia, y las invitaciones dirigidas a la misma embajada por los gobiernos del Perú y de Chile, son hechos gratos que no deben pasar inadvertidos. Demuestran, por lo pronto, que los propósitos argentinos, no sólo han sido perfectamente comprendidos por el gobierno y pueblo de Bolivia, sino que otros gobiernos y pueblos quisieron sancionarlos con su adhesión y simpatía. En esa forma, la embajada argentina habrá de ser un vínculo de solidaridad entre varios países americanos, dando oportunidad con su presencia a la ratificación de históricos pactos tácitos sellados entre esas naciones.

Esa provisional armonía internacional, resulta tanto más consoladora cuanto que tiene por contraste el cuadro de odio y violencia ofrecido por el continente europeo. Enseña que América aprende la dura lección de los hechos y que busca la reconstrucción de su histórica unidad espiritual como fórmula definitiva de paz y concordia. Porque sería un error apreciar los actos de calurosa fraternidad ocurridos en Bolivia como hechos puramente protocolares; fuera una falta atribuir a las invitaciones de los gobiernos del Perú y Chile el valor apenas formal de una demostración de cortesía.

No es tampoco el entusiasmo popular despertado en esos país por la embajada argentina la consecuencia sola de las iniciativas oficiales. Al contrario, se advierte con claridad que los actos oficiales traducen designios populares; que realizan las aspiraciones de una opinión conducida por reales sentimientos de confraternidad. Son episodios constructivos, reconstructivos, mejor dicho, porque añaden materiales a la obra de reunir la dividida unidad espiritual y social del continente. Se enlazan y coordinan con actos anteriores y organizan la futura política panamericana cuyas direcciones fundamentales se perfilan gradualmente en [illegible] personas.

La embajada argentina agrega un nuevo y poderoso elemento a esa silenciosa tarea en que han colaborado durante los últimos años los hombres más eminentes del continente y a la cual ha dado vigoroso impulso el actual presidente de la República Argentina. Nuestro propósito es claro; el ideal argentino es preciso y coincide con los propósitos e ideales de los países del continente.

La historia y la experiencia de los hechos actuales enseña que es menester acortar distancias entre países de orígenes comunes, de necesidades idénticas y de principios semejantes.

La solidaridad americana debe dejar de ser un concepto sentimental para convertirse en un hecho positivo. Hay una serie de cuestiones que inciden por igual sobre las naciones de Sud América, y sobre ellas debe fundarse una política común, que no rozaría en ningún momento las orientaciones privativas de la política individual de cada estado. Los pactos de solidaridad americana, ante todo, han de consolidar la armonía del continente, organizando la paz en forma tan sólida que aleje para siempre jamás las cruentas perspectivas de un conflicto y permita aplicar al desenvolvimiento de cada nación las ingentes sumas que demanda actualmente el sostenimiento de ejércitos y escuadras. Porque la paz americana debe ser la paz desarmada. La verdadera paz, basada en la estimación recíproca y regida por invariables normas de justicia.

Al mismo tiempo, los estados del continente deben fomentar esa política cohesiva, inspirada en principios comunes y conducida por necesidades colectivas. La solidaridad americana debe llegar a ser una fórmula jurídica, viva y activa como que contaría con la adhesión de numerosas naciones en pleno florecimiento. No envuelve esto plan ninguna idea agresiva para ningún país del globo. Ante todo, porque es inconcebible imperialismo de ninguna especie entre repúblicas liberales como las nuestras; y luego, porque la doctrina de Monroe, perfeccionada por el presidente Wilson y completada por la tesis argentina, ha fijado invariablemente la inalterabilidad de la soberanía territorial y moral de las naciones continentales. Existen, empero, otros problemas que exigen la acción solidaria y conjunta de las naciones sudamericanas.

Así parecen comprenderlo, por fin, pueblos y gobiernos. Hace rato que ha terminado la diplomacia del recelo y de la desconfianza entre las naciones del continente. En los últimos años se ha avanzado considerablemente en el sentido de organizar un verdadero panamericanismo igualmente provechoso para todos. Mucho se ha hecho, pero bastante queda por hacer. Afortunadamente, se advierte la colaboración decidida en la tarea de pueblos y gobiernos americanos. Lo prueba, entre otras cosas, la cordial acogida de que ha sido objeto la embajada argentina en Bolivia y las demostraciones partidas de los gobiernos del Perú y de Chile. El horizonte internacional americano se despeja. Felicitémonos por ello.

Quiere la suerte...

"La Nación" de hoy incurre en un alarde de forzada sinceridad al comentar el mensaje enviado por el ejecutivo al congreso, poniendo de relieve las fallas fundamentales que ofrece la ley sobre elecciones bonaerenses, sancionada por aquel cuerpo legislativo, poco compenetrado, sin duda, con las prescripciones constitucionales de la provincia en cuestión, sin hablar del absurdo criterio jurídico que entrañaba el mencionado proyecto de ley.

"Quiere la suerte — dice "La Nación" — que el asunto de la intervención a Buenos Aires haya de subsistir en el debate parlamentario durante todo el período de sesiones ordinarias". Esto, desde luego, es lo que quisiera "La Nación". La suerte no ha querido otra cosa sino que un congreso más empeñado en hacer política opositora que en atender a los apremiantes deberes exigidos a su actividad por el bienestar general del país, malgastase lamentablemente tiempo y oratoria en amontonar reparos y obstáculos sobre medidas del ejecutivo, susceptibles de pronta y favorable resolución. Esta ha sido la labor del congreso. Y la forzada sinceridad de "La Nación" estriba en que así lo reconoce implícitamente en los renglones transcriptos, delatores del paso en falso que el congreso acaba de dar, último de una carrera de desaciertos que ha solicitado pertinazmente la admonitora dirección del gobierno nacional. El debate sobre la intervención a Buenos Aires, en efecto, va durando demasiado. Es lástima que tan tardíamente haya venido a enterarse "La Nación" de un hecho lamentable censurado previamente por el país entero.

El presupuesto y el Congreso

Al fin, los miembros del congreso tienen lo que querían. Al fin aquello por que tanto clamaban y que tanto pretexto les dió para alzar la voz, está en sus manos. Al cabo deben estar contentos, si es que estos señores pueden contentarse con algo que emane del poder ejecutivo. Ya tienen el proyecto de presupuesto, y, lo que ha de ser causa de cavilaciones para ellos, es un proyecto excelente [illegible] bajar. Tratándose de la ley de las leyes, no caben negligencias. Su deber les obliga y el país les exige que se dediquen a estudiar con detención el presupuesto elaborado por el ejecutivo. Se trata de un proyecto meditado y trabajado con tino y, sobre todo, con un criterio amplio y preciso de las necesidades de la nación.

Ha llegado el momento de que el congreso pruebe al pueblo que sabe cumplir con su deber, y que no quiere perder el tiempo — "haciendo como que hace" — en estériles disputas. Faltan muchos días para que cese el período de sesiones, lo que significa que hay tiempo suficiente para examinar debidamente el proyecto. Es, pues, cuestión de buena voluntad.

El país, que la reclama imperiosamente, ¿la logrará obtener?

A Propósito de un suelto

Un suelto reciente, en el que se había deslizado una palabra, ha motivado críticas de algunos colegas italianos a LA EPOCA. Esas críticas surgen de una mala interpretación, y si bien LA EPOCA lamenta haber sido causa de ella, se felicita, por otra parte, de que el caso le dé un nuevo motivo, para repetir homenajes que ya tiene tributados a sus colegas italianos y a la colectividad laboriosa e inteligente que con nosotros lucha por la grandeza argentina.

Ni remotamente puede atribuírsenos un propósito ofensivo para la gran nación amiga: ni como argentinos ni como radicales. Fuimos los primeros en aplaudir el propósito del señor presidente al restablecer en los colegios las cátedras de idioma italiano y seremos los primeros en alentar las iniciativas que el poder ejecutivo piensa poner en práctica, como manifestación fraternal entre los dos pueblos y la gran colectividad ligada al país por vínculos que la sangre y los afectos vigorizan cada día. No cabe, pues, en nuestro espíritu una reserva sospechosa para las virtudes de un pueblo que desde tiempo inmemorial viene dando motivos a nuestro respeto y admiración. Y si una frase deslizada al correr de la pluma, en un suelto ajeno por completo a los intereses y sentimientos italianos, puede ser interpretado como una ofensa, no vacilamos en borrarla, en obsequio a las convicciones inconmovibles que animan estas líneas. Cuadra a nuestra lealtad esta franca excusa y la escribimos con orgullo.

Iniciativas del ejecutivo

Hay que reconocer que en el breve período de tiempo transcurrido desde el 12 de octubre último, los miembros del poder ejecutivo han dado pruebas de un espíritu de iniciativa a que no estábamos acostumbrados. Basta citar los proyectos de empréstito y de creación del Banco de la República, — para no referirnos más que a los asuntos financieros, — para darse cuenta de la verdad de la observación que dejamos apuntada. Los gobernantes actuales han comprendido las exigencias del momento y se han entregado a su labor con decisión de trabajar y ánimo sereno. Han pasado afortunadamente los tiempos en que las más graves cuestiones del país se trataban en charla de sobremesa.

Una nueva prueba del espíritu que inspira la actuación del gobierno la tenemos en el proyecto de presupuesto presentado recientemente a las cámaras. La notable pieza acusa la aspiración de resolver una vez por todas los importantes problemas económicos y financieros planteados por la situación general del país. Cada una de las innovaciones del poder ejecutivo requeriría un largo y detenido estudio, cosa que no nos permite el espacio ni la índole de nuestro periodismo.

Entre las iniciativas introducidas por el gobierno en el proyecto de presupuesto, queremos llamar hoy la atención sobre el impuesto a los fletes y el derecho a la exportación. Estas dos imposiciones, que se complementan, tienden a obtener un beneficio de las circunstancias sin gravar a las clases pobres de la república. Fácil es comprender lo acertado de las nuevas medidas, si se tiene presente la incidencia de los dos gravámenes propuestos.

Las grandes ganancias de nuestros exportadores permiten afirmar que el nuevo derecho no les afectará en forma seria y en cambio proporcionará entradas de importancia al tesoro nacional. La objeción que en el primer momento ocurre, esto es, la posible restricción de las exportaciones, carece de fundamento, al menos por ahora. La convicción de la bondad del mencionado gravamen está en la conciencia de todos. Hasta los diarios más decididamente antirradicales—que conste que no aludimos a los órganos que se titulan independientes ni al socialista—han guardado a este respecto un aquiescente silencio.

El presupuesto

COMENTARIOS BANCARIOS

Una breve recorrida realizada esta mañana, en los círculos bancarios y comerciales, nos ha permitido recoger impresiones altamente favorables sobre las nuevas leyes impositivas del mensaje de presupuesto enviado al Congreso.

En general, se opina que ésta es la única verdadera forma de financiar las erogaciones públicas, y que si bien a determinadas entidades afectarán los nuevos impuestos, estas quedarán ampliamente compensadas con las ganancias extraordinarias que realizan.

Más aun, se nos dijo, que el gobierno argentino, al igual que el de Holanda, debería adoptar el "excess profit paxe" o sea el impuesto a las utilidades extraordinarias producidas por la guerra.

Puede, pues, concretarse la impresión recogida en un franco optimismo por la política financiera que desarrolla el gobierno.

Política correntina

Fracaso de la concentración conservadora

CORRIENTES, [illegible] mañana corría insistentemente en diversos corrillos, la versión de que en la reunión que tuvieron anoche las comisiones respectivas de los partidos liberal y autonomista, en casa del diputado nacional Rojas, habíanse roto las relaciones políticas, quedando desecha la concentración conservadora que se tramitaba.

En el deseo de dar una información verídica a "La Epoca", interrogué a un político influyente, que formaba parte de la comisión autonomista, quien me declaró que las relaciones con los oficialistas no se habían mantenido desde la ruptura del pacto y que lo único que habían hecho en estos momentos era escuchar las proposiciones, a pedido insistente de los marinistas, pero que ellos, en ningún momento, se habían apartado del rol de opositores, en cuyo carácter seguían actuando.

Sin dar mayores detalles de la reunión de anoche, adelantóme que conceptuaba imposible la realización de la concentración conservadora, por dividirlos intereses fundamentales. Esto hace suponer que los liberales no ceden el primer término de la fórmula.

Los oficialistas también están divididos en dos tendencias, en cuanto al negociado político. Una, encabezada por el doctor Sosa, sostenía la fusión de los conservadores en un solo partido, porque, contando con mayoría de elementos, dirigirían el gobierno de partido. Otra, con Conte y Pérez Virasoro, querían la reedición de la antigua coalición, para repartirse en antesalas los puestos sin intervención de la opinión.

Los independientes desconfían que sean tretas para evitar desbandes y conversión al radicalismo, con objeto de arreglarse la fórmula para el colegio electoral.

Incorporaciones al radicalismo

Los independientes de Entre Ríos

El partido Radical de Entre Ríos acaba de ver ensanchadas sus filas con la incorporación de ciudadanos de reconocida honorabilidad e independencia política.

Demuestra ese acontecimiento, que el radicalismo entrerriano, tanto en el llano como en el gobierno, ha seguido en su obra de reparación de la dignidad cívica, cuando un núcleo tan respetable de personalidades abraza sus ideales con el convencimiento de que únicamente bajo su bandera ha de conseguirse la realización de grandes objetivos democráticos.

Nuestros adversarios pueden seguir en su campaña de sofisticación contra la Unión Cívica Radical y sus hombres, hechos como el que comentamos, patentizan bien claramente que otra es la conciencia del pueblo y que el gran partido será siempre en Entre Ríos, como en toda la república, la fuerza invencible y avasalladora que nadie podrá detener.

El telegrama que nos da cuenta de este suceso, dice así:

PARANA, agosto 23 — Se ha efectuado en la ciudad de Victoria una reunión de los dirigentes del partido Independiente, en casa del doctor Antonio Oberti y Denis, la cual fué presidida por el acaudalado estanciero don Francisco Mihura.

Después de algunas deliberaciones, quedó resuelto por la unanimidad de los prestigiosos y respetables ciudadanos presentes, incorporarse al partido Radical, de acuerdo en un todo con su amplio programa.

También se resolvió nombrar varias comisiones, encargadas de ver a los demás ciudadanos que no pudieron concurrir y redactar un manifiesto, que se dirigirá al pueblo, explicando la actitud adoptada por el partido Independiente.

Los asistentes a la reunión, elogiaron la administración del gobernador Laurencena, que satisface las aspiraciones del pueblo.

Además de esta valiosa adhesión, de otros departamentos igualmente se han recibido nuevos contingentes de vecinos representativos, con cuyas incorporaciones se afianzará incontrastablemente el radicalismo en esta provincia, para concurrir a los comicios de renovación del P. E.

La interpelación al ministro de agricultura

El presidente de la cámara de diputados, doctor Mariano Demaría, ha dirigido esta tarde una nota al ministro de agricultura, doctor Honorio Pueyrredón, haciéndole saber que el alto cuerpo que preside ha resuelto tratar la interpelación referente a caducidad de títulos y contratos de arrendamientos fiscales, el día 28 del corriente.

A este efecto le invita al representante del poder ejecutivo a concurrir ese día a la cámara.

Ascensos en el ejército

En los primeros días de la semana que viene, el ministerio de guerra hará conocer a las divisiones de ejército el programa de ejercicios que deban realizar los oficiales que se encuentren en condiciones de ascenso y deban incorporarse a los cuerpos respectivos para practicar las pruebas que determina la ley número 9675.

CONGRESO

En diputados—

En la cámara joven continuaba abierto el libro de asistencia a las 4.10. Si se consigue quórum se despachará el asunto relativo a las reformas del código penal para seguirse luego con el de minería.

Obras sanitarias domiciliarias—

Publicamos a continuación el despacho que acaba de expedir la comisión de hacienda del senado en el proyecto de ley presentado por el señor Crotto sobre construcción de obras sanitarias domiciliarias:

Artículo 1.o — Autorízase al directorio de las obras sanitarias de la nación para ejecutar las obras domiciliarias en los edificios de la capital federal, por cuenta de los respectivos propietarios, que se acojan a las disposiciones de esta ley.

Art. 2.o — La ejecución de las obras domiciliarias se hará por contratos celebrados entre el directorio de las obras sanitarias y las empresas [illegible] ciales.

Art. 3.o — El directorio de las obras sanitarias de la nación abonará a los contratistas el importe de las obras domiciliarias en un máximum de 20 cuotas trimestrales, por trimestres vencidos, a contar desde la fecha del certificado final.

Art. 4.o — A contar desde la misma fecha, indicada en el artículo anterior, los propietarios abonarán a las O. S. de la nación el importe de sus respectivas obras domiciliarias, en un máximum de 20 cuotas, por trimestres anticipados.

Art. .o — Los propietarios que deseen cancelar sus deudas en cualquier época, obtendrán un descuento cuyo tipo se establecerá en los contratos con las empresas constructoras.

Art. 6.o — El directorio de las O. S. de la nación queda facultado para exigir de los propietarios que se acojan a la presente ley el pago de una cuota que no podrá exceder el 4 o|o del importe de la obra domiciliaria y destinada a cubrir los gastos de administración. Esta cuota es independiente de la de los derechos que establece el reglamento para la construcción y funcionamiento de las obras domiciliarias aprobado por el P. E.

Art. 7. — El directorio de la O. S. de la N., llevará la contabilidad referente al pago de las mensualidades, a fin de hacer constar los que se efectúen por cada propiedad y los cargos que corresponda formular a cada una de éstas por los servicios que se adeuden, aplicando un interés punitorio del 12 o|o anual sobre el valor de los mismos por [illegible] de pago antes del término correspondiente. Los certificados de los asientos de los libros respectivos firmados por el contador de las O. S. de la N. y visados por el presidente de ellas, tendrán fuerza ejecutiva.

Art. 8. — Los inmuebles en que las O. S. de la N. construya obras por cuenta de los propietarios acogidos a la presente ley, quedan afectados al pago de la deuda hasta su cancelación. Los escribanos no otorgarán escrituras de trasferencia de la propiedad o constatación de derechos reales, sin el certificado de las oficinas correspondientes de las O. S. de la N. que establezca el haberse pagado el importe de las obras a que se refiere la presente ley y en su caso las sumas que se adeuden por el mismo concepto.

Art. 9. — En caso que por cualquier causa — que el directorio de las O. S. de la N. debe evitar usando de las facultades que le acuerda la presente ley — demorase un [illegible] rio al pago de la cuota respectiva, la dirección de las O. S. de la N. queda autorizada para anticipar de sus recursos propios, con cargo de reembolso, la cantidad que fuese oportunamente indispensable para cubrir la cuota referida.

Art. 10. — El importe de los intereses punitorios que se cobrarán por pagos en mora se acumulará a los recursos determinados por el artículo 9 para atender a los adelantos que le demanda a las O. S. de la N. el pago trimestral a los instructores.

Art. 11. — Comuníquese, etc.

De este despacho se dará cuenta a la cámara en la sesión de mañana.

Abaratamiento de los consumos—

Se ha citado para el viernes próximo, a las 10 de la mañana, a la comisión especial de abaratamiento de los artículos de consumos para expedir despacho en el proyecto Repetto sobre compra y expropiación de trigo y harina.

Se tomará también en consideración el proyecto Agote relativo a la adquisición de los mercados particulares, esperándose un informe pedido a la municipalidad de la capital sobre el particular.

Despachos de legislación—

La comisión de legislación que estuvo reunida esta mañana siguiendo con el estudio del proyecto de reformas a la ley de accidentes del trabajo, despachó favorablemente el proyecto del diputado Justo relativo a pago de mejoras y plazos de arriendo y el del señor diputado del Barco que establece en líneas generales lo siguiente, modificando los artículos 11, 12 y 13 de la ley 3313:

Queda absolutamente prohibida la venta de billetes de lotería por mayor precio que el del valor escrito y el expendio de los mismos en las calles de la capital.

Los infractores a lo dispuesto en el artículo anterior pagarán en el primer caso una multa de 200 a 500 pesos y en el segundo de 50 pesos.

Además, se establece que la administración de la lotería nacional entregará los billetes a la venta a todo aquel que lo solicite y tenga negocio abierto o declare que va a poner agencia, abriendo a tal efecto un registro de solicitantes al terminar el año, no pudiendo dar a una misma persona más de diez decenas.

La ley de intervención—

La comisión de negocios constitucionales, reunida desde temprano, se dispone a expedir despacho en el proyecto del poder ejecutivo que veta la ley de intervención a la provincia. Se espera la concurrencia del ministro del interior, invitado especialmente.

Otras comisiones—

También celebran reunión las comisiones de obras públicas y especial reformadora del código de justicia militar; esta última, dispuesta a firmar ya su despacho.

Sobre traslación de un juzgado federal—

Propietarios, comerciantes y vecinos del departamento Unión de la provincia de Córdoba, solicitan el rechazo del proyecto de ley por el cual se trasladaría el asiento del juzgado federal de la ciudad de Bell Ville a la de Córdoba.

Pedido de una subvención—

La sociedad "Por la Patria y el Hogar" de Gualeguaychú, provincia de Entre Ríos, solicita se subvencione con la asignación mensual de 200 pesos a la biblioteca "Olegario V. Andrade" que esa institución ha creado y sostiene.

Jubilación de ferroviarios—

La asociación ferroviaria nacional (sección Córdoba) solicita el pronto despacho del proyecto de ley de jubilaciones, pensiones y retiros ferroviarios.

Empleados del ferrocarril Nordeste Argentino, de Mercedes, provincia de Corrientes, hacen la misma solicitud y se adhieren a las observaciones formuladas por la Asociación [illegible]

Venia para demandar a la nación—

Los señores Cancio y Villanueva, establecidos en la ciudad de Paraná, con un negocio de carnicería, solicitan la venia correspondiente para demandar a la nación por cobro de la cantidad de $ 7.031.70 que se les adeuda por suministro de carne a los batallones 3 de ingenieros y 12 de infantería durante los meses de julio, agosto y septiembre de 1915.

El monumento a Monteagudo—

La Junta de Historia y Numismática Americana ha elevado a la cámara de diputados la siguiente nota:

"Desde hace algún tiempo hállase en esta ciudad, pronta para ser levantada en alguna de sus plazas públicas, la estatua de bronce del doctor Bernardo de Monteagudo, con su pedestal correspondiente, obras ambas del conocido escultor Eberlein, faltando sólo para la erección del monumento que V. H. acuerde la autorización necesaria.

"La Junta de Historia y Numismática Americana, que tengo el honor de presidir, ha tomado a su cargo todos los pasos indispensables para que este acto de estricta justicia histórica se realice contemporáneamente con la repatriación de los restos del benemérito prócer, que trae del Perú la fragata-escuela "Presidente Sarmiento", en virtud de órdenes del superior gobierno, y, por tal motivo, solicita de V. H. se digne autorizar el referido homenaje, dictando al efecto la ley del caso.

"Dios guarde a V. H. — Firmado: D. Dellepiane. — Luis María Torres".

La siembra de maní

Considerable elevación de precio del producto

Sigue preocupando a los agricultores del norte de Entre Ríos, la próxima siembra del maní. [illegible] que en el último año sufrió las consecuencias de la excepcional [illegible], es hoy uno de los de mayor aceptación en el mercado y, por consiguiente, de más consumo. De suerte que para atender a las exigencias de la plaza, es menester intensificar las siembras, a fin de cosecharlo en suficiente cantidad para el abastecimiento de la población.

Así, el precio de este oleaginoso, que en época normal es de quince a diez y seis pesos la fanega, se ha elevado en razón de la mayor [illegible]

Por lo pronto, [illegible] se necesitarán de 800 a 1000 toneladas de maní para los cultivos de este año, en relación con la escasez que hay del artículo y el área preparada para la siembra.

EXPOSICION GANADERA DE ROSARIO

PREPARATIVOS PARA SU INAUGURACIÓN

Con la presencia del gobernador de Santa Fe, sus ministros y altas autoridades de la provincia, así como también con la de un delegado del ministerio de agricultura, se efectuará el domingo próximo en Rosario, la inauguración de la exposición ganadera, organizada por la Sociedad Rural.

Ya en vísperas del acto, se ultiman los preparativos, a fin de que el certamen resulte lo más brillante que se pueda desear, y sea un verdadero exponente del adelanto de esta industria madre en el país.

Normalizados casi por completo los servicios ferroviarios, los animales han empezado a llegar al lugar en que debe efectuarse el torneo. Y según las informaciones que recibimos de nuestro corresponsal esta exposición, por la cantidad y calidad de ejemplares que reunirá, ha de ser una de las más importantes que se hayan realizado en el país.

En cuanto al acto de la inauguración, revestirá grandes proporciones, pues aparte de las autoridades indicadas, concurrirá lo más selecto de la sociedad rosarina.

El programa oficial de la apertura contiene varios discursos y un lunch que se ofrecerá a los funcionarios que asistan al acto.

Prestamo renovado

Hoy ha sido renovado por el ministerio de hacienda, el préstamo a corto plazo de pesos 30.500.000, concedido por bancos de la plaza y que vencían mañana.

La renovación se hace por 180 días.

Aniversario Uruguayo

El acorazado Pueyrredón ha zarpado esta tarde para Montevideo, al mando del capitán de fragata Bernabé Meroño, con la misión de estar presente en las fiestas del aniversario patrio que se celebrarán el 25 del corriente.

El buque quedará a las órdenes del ministro argentino acreditado en ese país.

Con motivo de la partida, se sirvió hoy un almuerzo a bordo de la nave al que concurrieron los ministros de marina y relaciones exteriores.

El Pueyrredón llegará a Montevideo el día 24 antes de las 8 de la mañana.

El trasporte de la leña

Preferencias en su despacho

El ministerio de obras públicas ha dictado una resolución por la cual se autoriza a despachar como carga de preferencia, en los términos del artículo 46 de la ley general de ferrocarriles, la leña que sea consignada a las compañías de electricidad, gas, aguas corrientes y ferrocarriles, declarándose a tal efecto que los servicios prestados por ellas tienen carácter público, existiendo evidentes conveniencias de interés general en que sean atendidos con regularidad, por lo que debe procurarse que el combustible que les es indispensable para ese fin, les sea provisto con la mayor celeridad posible.

Las embajadas en Bolivia

Manifestaciones de despedida

CONDECORACIONES OTORGADAS

(De nuestro enviado especial)

LA PAZ (Bolivia), agosto 22. — El homenaje del pueblo en honor de las embajadas resultó grandioso. Los embajadores y el personal de aquéllas esperaban a la manifestación en los balcones del Club La Paz. Al frente iban las escuelas, que desfilaron con paso de parada alemán; luego los boy-scouts, a los que seguían las escuelas libres municipales, particulares, los clubs, las sociedades y los obreros en corporación, todos con sus estandartes, los que iban colocándose frente a las embajadas, de tal manera que al terminar aquél había doscientas banderas y estandartes frente al club.

El entusiasmo era inmenso; hablaron en nombre del pueblo el Dr. Sánchez Bustamante, quien pronunció un magnífico discurso, contestando el embajador del Perú, señor Osma. El público pidió que hablara el doctor Molinari y lo hizo en términos tan elocuentes, que conmovió al pueblo, el que lo vivó entusiasmado. Después del desfile, los obreros de La Paz, en comisión, visitaron y entregaron a los embajadores [illegible] con los colores patrios, como [illegible] muestra del gran afecto que han sabido despertar en el corazón boliviano.

El embajador doctor Saguier contestó en términos apropiados, abrazando a los obreros delante del público, que vivó entusiasmado.

[illegible]

Las ferias francas

Azúcar y yerba barata

Habiéndose terminado la partida de azúcar que el gobierno nacional entregara a la intendencia para ser vendida en las ferias francas a precios populares, en la superintendencia de mercados se nos informa que las ventas de ese artículo se realizarán desde pasado mañana a 50 centavos el kilogramo.

Han llegado ya del Brasil, 300.000 kilogramos de azúcar, de las 1.500 toneladas que se remitirán de ese país consignadas a la municipalidad.

En el mismo vapor "Guanaco" llegarán asimismo 500 bolsas de yerba, que serán distribuídas en las diferentes ferias de la capital.

En atención a la suba que han experimentado en general los precios de la carne destinada al consumo de la población, se ha resuelto elevar en cinco centavos la tarifa oficial impuesta por la municipalidad.

De manera, pues, que en lo sucesivo, el precio que regirá en los mercados libres para la venta de carne será de 40 centavos el kilogramo.

Con esta medida, se evitará que los feriantes aumenten a su capricho los precios de la carne.

Ascensos en la armada

Esta mañana se ha vuelto a reunir el tribunal de clasificaciones, presidido por el ministro de marina, que sigue ocupándose del ascenso de los oficiales de la armada nacional.

Exportaciones prohibidas en los Estados Unidos

El cónsul general argentino en Nueva York ha llevado a conocimiento del ministerio de relaciones exteriores que, con fecha 9 de julio último y hasta nueva orden, el gobierno de los Estados Unidos de América ha prohibido la exportación de los siguientes artículos: carbón, coke, aceites combustibles, petróleo y gasolina inclusive para uso de buques, cereales para la alimentación y harinas de los mismos, forrajes y alimentos de toda clase para animales, carnes y grasas, hierro en lingotes, desperdicios de hierro y de acero, ferromanganeso, abonos, armas, municiones y explosivos.

La exportación de estos artículos solamente podrá efectuarse con permiso especial otorgado por el departamento de comercio, de acuerdo con las órdenes y reglamentaciones que dicten el P. E. o el congreso.

Nueva estación ferroviaria

El ministerio de obras públicas ha fijado a la empresa del ferrocarril Central Argentino [illegible] pasajeros [illegible] construir en el pueblo de San Carlos Centro (provincia de Santa Fe).

Producción de petróleo

El presidente de la comisión administradora del petróleo de Comodoro Rivadavia ha comunicado esta tarde al ministro de agricultura, doctor Pueyrredón, que los pozos que se encuentran en explotación en la zona de reserva, han producido en los días transcurridos del 11 al 17 del corriente mes, la cantidad de tres mil ciento setenta y siete metros cúbicos de petróleo.

Abaratamiento de la vida

Nota del Intendente a la comisión de diputados

El intendente municipal doctor Llambías, ha recibido una comunicación de la comisión especial de la cámara de diputados encargada de estudiar las causas del encarecimiento de los consumos y por la cual se adjunta el proyecto del diputado Agote sobre empréstito para la expropiación de mercados.

Todos los antecedentes han pasado a estudio de las secciones municipales, habiendo el doctor Llambías en la fecha, acusado recibo de la citada comunicación.

Adelanta el intendente algunas opiniones sobre el particular, significando que los mercados que conviene expropiar son los mayoristas, dado que son los establecimientos que pueden [illegible] a las medidas relacionadas con la fijación de los precios de los consumos.

Cree asimismo el doctor Llambías que la creación de mercados detallistas no armonizaría con el fin propuesto y que sería más eficaz y factible la creación de mercados de barrio.

TIERRAS Y COLONIAS

DOCUMENTOS REVELADORES Y SUGERENTES

Una entrevista con el doctor Maza

[illegible] resolvimos entrevistarnos con dicho funcionario, el cual, después de ratificar lo que ha dicho al respecto en el informe elevado últimamente al doctor Pueyrredón, nos manifestó que para comprobar la veracidad de sus conceptos nada mejor que realizar una visita a las oficinas, donde encontraríamos los elementos de juicio que él tuvo a la vista para producir ese documento.

Acompañados, pues, del jefe de mesa de entradas, tuvimos oportunidad de visitar esa sección, encontrando, efectivamente, algunos de los libros desencuadernados, con hojas arrancadas, muchas raspaduras, partes muy ilegibles. En los expedientes de tramitaciones de los años 1912 a 1917, hay algunos en que se adeudan considerables sumas por concepto de [illegible] de sellado.

En el subsuelo, donde se sigue practicando el trabajo de clasificación e inventario de los expedientes destinados al archivo, encontramos carpetas llenas de un desorden manifiesto, a pesar de que se viene realizando este trabajo con los empleados de la repartición, desde que se decretó la investigación. Es indudable que si hubiera existido un archivo en forma, la enorme tarea que representa ese inventario no tendría razón de ser.

[illegible] a las mensuras se refiere, uno de los empleados más antiguos de la repartición nos manifestó que podía asegurar que no todas se habían practicado.

Para comprobar su aserto, nos dijo que habiendo sido designado para realizar determinadas exploraciones en uno de los territorios del sur, en cuya misión había empleado más de nueve meses, al regresar se encontró que algunos colegas, a quienes se les había confiado análogo cometido, pero en terrenos de mayores dificul-

...tades, habían elevado informes aseverando haber cumplido la labor en tiempo muy inferior, cosa imposible, evidenciadora, de hecho, de la no realización de la tarea. Además, nos agregó, que no obstante existir un empleado con la denominación de inspector de geodesia, las mensuras oficiales ordenadas o contratadas con agrimensores e ingenieros particulares, eran aprobadas y pagadas sin la previa verificación sobre el terreno de ellas habían sido realmente practicadas.

Se nos mostró, asimismo, el plano de una picada en uno de los bosques de Misiones, que se presta a ciertas dudas graves, puesto que los lotes que en el plano oficial aparecen, no corresponden a los que constan en el plano del agrimensor. Cosa que puede traducirse en perjuicios evidentes, que no es menester señalar en detalle.

Igualmente hemos visto en la inspección general, una serie de documentos en los que empleados que tienen un alto concepto del deber, dejaron constancia de errores que la dirección de tierras y colonias ha debido señalar a los ministros de agricultura para que fueren corregidos; pero se procedió haciendo abstracción de sus observaciones.

Practicada esta rápida investigación, donde pudimos comprobar la serie de irregularidades cometidas, el doctor Maza puso a nuestra disposición, como una última prueba comprobatoria también, el expediente letra C, número 1948, de 1912, iniciado por la comisión investigadora de tierras y colonias durante la presidencia del doctor Sáenz Peña, en el cual se hacen graves declaraciones, suscriptas por los doctores A. F. Orma, Julián H. Aguirre, Ignacio M. Gómez, Luis M. Campos y Urquiza y Tomás A. Le Breton.

En dicho informe, esa comisión, al referirse a la forma en que se hallaban los expedientes, dice lo siguiente: "Nos ha llamado la atención la organización material de la oficina, que consideramos muy mala. No existe el más mínimo cuidado respecto a los expedientes, depositados sobre mesas y sillas, en completo desbarajuste, y prácticamente a disposición de quien quisiera revisarlos." Al hacerse cargo el doctor Maza de la intervención, subsistía el mismo desorden, a pesar de que en el mismo documento de referencia se hacía presente que "cada expediente de esta repartición representa un interés particular o fiscal, a veces de gran valor."

Reza también el informe en cuestión, en su folio 21, que la "comisión tiene la íntima convicción de que tampoco estas oficinas han escapado a la voracidad de los intermediarios y que si bien no se ha podido obtener la prueba material, no obstante de no ser vehementes las presunciones que se abrigan, puede deducirse tal sospecha de las siguientes cartas que fueron escritas mucho antes de decretarse la investigación de 1912:

"Buenos Aires, febrero 26 de 1909.—Señor C. G. Lehmann, Tornquist.—Muy apreciado amigo: Recibí su carta del 24 del corriente. Hasta la fecha no hemos recibido del señor David, contestación a la nuestra del 7 del corriente.

Nosotros no estamos dispuestos a pagar una comisión tan grande, si es que el personaje que la percibe no obtiene de la oficina de geodesia, una mejora en los honorarios. Según nuestros cálculos, los gastos y la comisión absorberían el total del importe del trabajo. Si usted quiere trabajar por amor al arte, puede aceptar el nombramiento a la ciega; si desea ganar algo, tiene que abrir los ojos.

Le saluda atte. su amigo y S. S. S. — (Firmado): José Armando".

"M[illegible] ...Muy señor mio y amigo: He recibido su atta. [illegible] de diciembre, de cuyo contenido estoy impuesto.

Ya se han hecho las gestiones en Buenos Aires por su pedido por la mensura de la sección por la cual se interesa.

Si usted tiene algún compañero, en igual condición y de confianza, podríamos darle otra sección, pues Mas ha pedido tres peritos para darle a cada uno una sección de 400 leguas por lo menos.

Las condiciones de comisión, son del 35 o|o del importe total, aumentándose esa suma de 35 o|o al arancel general. Los fondos son adelantados por la administración por cuotas para gastos y honorarios anticipados y a medida del adelanto del trabajo.

He recibido una carta y prospecto de León Gitard (San Martín 132) sobre la compañía de colonización a que se refiere.

Aquí en Santiago nada se puede hacer en negocios de esta naturaleza, pues no existe el espíritu de asociación ni de empresa de ninguna clase.

Así se tiene ojalá dos compradores a quien adjudicar otras dos secciones, mucho mejor sería; en todo este mes pienso que estará arreglado este asunto.

Deseándole igualmente un feliz año, le saluda afectuosamente. —Firmado: Francisco David".

Como se ve, pues, la actual intervención ha tenido elementos de prueba suficientes par pronunciarse en la forma que lo ha hecho, quedando sin valor alguno las publicaciones que para rebatir el documento han llevado a cabo las personas afectadas por él.

ECOS PARLAMENTARIOS

SESION EN DIPUTADOS

La ley de hogar (homestead)

Administración de la tierra pública

MOCIONES APROBADAS

Proyecto de reformas al código penal

SE LE APRUEBA EN GENERAL

El proyecto relativo al duelo

Al iniciarse la sesión pública de ayer en la cámara de diputados, bajo la presidencia del doctor Demaría, informó la secretaría de un ligero error en que se había incurrido en la publicación del "Diario de Sesiones" último, respecto a la forma en que quedó sancionado el artículo 3. A su vez el señor Pagés advirtió que al final de dicho artículo faltaba la penalidad consiguiente, propuesta en la siguiente forma: "La falta de cumplimiento a la promesa de nacionalización determinará la caducidad de la concesión del lote del hogar".

El error, así como la omisión, fueron salvados una vez que esos puntos fueron debidamente aclarados.

Amparo del hogar (homestead)—

Se reanudó en seguida la discusión en particular a partir del artículo 13 del proyecto con despacho de la comisión de agricultura sobre el amparo del hogar (homestead).

El resto del referido proyecto con las modificaciones introducidas, ha quedado redactado así:

Art. 13. — Todo actual propietario de un terreno rural o urbano, ya sea en las provincias o territorios, que esté o llegue a estar libre de gravamen y no adeudare impuestos ni contribuciones, tendrá derecho a declarar ante cualquier autoridad judicial su elección de un lote que se reputará del hogar y "en las condiciones del artículo 2o." (Melo). Esta declaración estará libre de derechos de sellos y de oficina. Ella, si el propietario tuviese otros inmuebles, sólo amparará a los que elija entre todos ellos, a los efectos de la declaración.

Este derecho se ejercitará hasta el límite máximo de pesos 10.000 moneda nacional como valor del homestead a declararse y surtirá efectos respecto de terceros, una vez hecha la anotación en el registro correspondiente.

Art. 14. — En los casos en que fuere necesario y previas las informaciones pertinentes, el poder ejecutivo gestionará del Banco de la Nación una ayuda para proveer de animales, implementos y semillas al solicitante, que le serán entregados en la forma y para ser reembolsados en los casos y condiciones que se estipulen.

Art. 15. — Dentro del máximo de 200 hectáreas, el poder ejecutivo determinará la extensión de cada lote, según sea de campos de labor intensiva o extensiva.

Art. 16. — Los ocupantes actuales de campos fiscales tendrán, dentro de los términos de esta ley, salvo sus derechos si ocuparen por contrato, el privilegio de su acción y el derecho de elección de un lote, aunque no tuviesen familia. Su ocupación deberá ser anterior al año 1916. Todo fraude o falsedad tendrá la pena determinada en el código penal para esos delitos. (Moreno).

Art. 17. — El poder ejecutivo [illegible] con los elementos del ministerio de obras públicas y con los recursos que asigna el presupuesto vigente, el derrocamiento del Alto Paraná entre Ituzaingó y Pasadas, y del Alto Uruguay a la Altura de Concordia.

Art. 18. — Comuníquese, etc.

Los señores Demarchi y Mihura proponían un agregado al texto del artículo 17 con objeto de que en vez de ser de tono imperativo estableciera una autorización al P. E. para hacer los estudios y proyectar y presupuestar las obras. Con estos datos podría recurrir a la cámara solicitando las sumas correspondientes.

El agregado no fué aceptado por la comisión, aprobándose el despacho con exclusión de él.

Régimen de las tierras fiscales—

Previo informes del señor Pagés, se aprobó el despacho de la comisión de agricultura así redactado en su artículo 1:

"Las tierras de propiedad fiscal destinadas al cumplimiento de la ley núm. 5559, deberán ser administradas, enajenadas y arrendadas, en un todo de acuerdo con lo dispuesto por la ley núm. 4167; depositándose su producido en la cuenta especial establecida por el artículo 12 de la ley núm. 5559".

Como artículo 2 fué aceptado el propuesto por el señor Cúneo, que establece la exclusión de las disposiciones de esta ley de las tierras comprendidas en la ley del hogar.

El artículo 3 deroga las disposiciones de la ley núm. 5559 que se opongan a la presente.

El artículo 4 es de forma.

Legislación ferroviaria—

A moción del señor Arce, se resolvió tratar los despachos de la comisión especial de legislación ferroviaria como primer asunto, después de terminadas las interpelaciones promovidas por los señores Cúneo y Martínez Zuviría.

Explotación de petróleo—

Correspondía tratar en seguida el dictamen de la comisión especial de petróleo sobre administración y explotación de los yacimientos de Comodoro Rivadavia. El señor Demarchi, en nombre de esa comisión, pidió le correspondiente autorización que la cámara acordó, para retirar de la orden del día ese dictamen hasta tanto llegue el proyecto cuyo envío anuncia el poder ejecutivo sobre régimen general de la explotación petrolífera, el que deberá ser tomado en cuenta por la referida comisión.

Las reformas al código de minería—

Sr. Melo. — Pido la palabra.

Hace varios días, señor presidente, en ausencia del diputado que habla, el señor diputado de Tomaso hizo una moción que quizá por no estar la cámara suficientemente informada del asunto, fué rechazada. Yo voy a renovarla, señor presidente, porque si esa moción fué rechazada deliberadamente, significaría que la honorable cámara se preocupa más de los intereses de los particulares que de los intereses superiores del estado nacional, lo que no creo de ningún modo.

Existe un despacho de la comisión de códigos, que ha debido ser de la de legislación, respecto de lo cual no hago cuestión sin embargo, sobre las reformas al código de minería; y existe un despacho de la comisión de legislación, reformando también disposiciones del código de minería. Esos dos despachos deben ser tratados conjuntamente. El primer despacho tiende a amparar intereses que pueden ser muy dignos de consideración; pero que son de individuos o sociedades que explotan minas; el segundo despacho tiende a entregar al estado bienes de tanta importancia que serán una fuente de riqueza pública, una fuente de renta pública y de prosperidad nacional.

La honorable cámara no puede de ningún modo aceptar que se trate en el día de mañana una reforma parcial al código de minería y postergar para más adelante la consideración de la otra reforma, que es también parcial, aunque sea fundamental del mismo código, en cuanto la primera no producirá al estado beneficio directo alguno, en tanto que la otra atraerá al dominio privado del estado tal riqueza que daría una base nueva para la economía y las finanzas públicas.

Quiero hacer esta advertencia a la honorable cámara con estas breves palabras, al reproducir la moción del señor diputado por la capital, doctor de Tomaso, muy justa, de que se traten estas dos proposiciones de reforma al código de minería, despachadas ya por la comisión, que están a la orden del día, conjuntamente, para que la cámara deliberadamente resuelva si ha de postergar la consideración de los intereses públicos para tratar intereses privados o si ha de considerar primeramente los intereses públicos y después los intereses privados. (¡Muy bien!)

Se hizo una larga discusión alrededor de este punto, aceptando al final de ella el señor Melo que el despacho de la comisión de legislación a qu se refería fuera tratado a continuación del de códigos que acepta las reformas sancionadas ya por el senado.

Código penal para la nación—

Después de [illegible] informe del señor Moreno [illegible] despacho de la comisión especial que reforma el código penal de la nación. El señor Pinedo pidió una aclaración reglamentaria respecto a un proyecto anterior enviado al senado hace algunos años, pero como se le informara que en esa cámara nunca tuvo ambiente tal iniciativa ni se ocupará de ella, declaró que votaría completando, como lo hizo el despacho en discusión.

El señor Mahana hizo algunos reparos respecto a la votación en particular, [illegible] retirarse del recinto, [illegible] que le prohíbe (artículo 147) hizo constar su voto en contra.

A propósito del duelo donde estribaba la disidencia socialista, se hizo un largo debate. En el sentido de esa misma disidencia se expresó el señor Martínez Zuviría y en contra el señor Demaría que habló desde su banca.

Por su parte [illegible] refiriéndose a este punto dijo:

Sr. Melo — El duelo es una supervivencia del período en que en los grupos sociales no existía todavía justicia organizada. En la confusión que los bárbaros trajeron a la civilización romana, surgieron en la Europa meridional la prácticas primitivas; y los europeos americanos conservamos como una herencia atenuada el duelo medioeval. Y como los delitos son tales según la conciencia jurídica de la sociedad que los califica y los pena en mayor o menor grado, la comisión al calificar como tal el duelo, diferenciándolo del homicidio en sus caracteres y su penalidad, no ha hecho otra cosa que recoger el criterio vivo todavía en la colectividad argentina.

Y nosotros, que en el fondo vemos que se trata de un prejuicio, como vivimos en el seno de la opinión de nuestro medio y en nuestro tiempo, no podemos hacer otra cosa, como legisladores, que reglamentar el duelo, reprobándolo como hombres justos, y deseando que llegue el día en que los hombres de esta tierra sean tan justos que puedan entregar la solución de sus conflictos de honor a tribunales de arbitraje, que sean también tan justos que los resuelvan siempre con reparadora equidad.

Entretanto, ante la realidad innegable sancionemos estas disposiciones.

Correspondía votarse el artículo 1, título 1, libro II del proyecto, pero como la cámara quedara sin quorum hubo de pasarse a cuarto intermedio.

MUNICIPALES

SOCIEDAD DE FOMENTO VILLA MAZZINI

En la última reunión celebrada por esta asociación vecinal, se resolvió denominar a la misma en lo sucesivo con el nombre del prócer argentino Dr. Bernardo Monteagudo.

Acordó asimismo invitar al pueblo para que concurra el día de la llegada de los restos de aquél, designando al secretario de la sociedad señor D. A. Hernández, para ofrendar una corona de flores naturales.

NOMBRAMIENTO

El doctor Santiago F. Oyarbide ha sido, por decreto de la intendencia municipal, promovido al puesto de jefe del laboratorio central de la asistencia pública.

El doctor Oyarbide fué incorporado a esa sección de la asistencia en el año 1911 y desempeñaba en ella desde entonces el cargo de preceptor.

Su nombramiento ha sido muy bien recibido en el cuerpo médico, donde es conocido como una especialidad en trabajos de laboratorio, que fueron de su predilección desde estudiante.

Como practicante del hospital San Roque, hoy Ramos Mejía, dedicaba sus horas libres a ese mismo género de trabajos, con verdadero interés, al punto que los doctores Julio Méndez y Francisco Sicardi, jefes de servicio en el mencionado hospital, lo encargaban con preferencia de las distintas experiencias de laboratorio, que con sus salas se relacionaban.

PATENTES DE CARROS

El 31 del mes corriente vence el plazo para el pago de las patentes de carros de cuatro ruedas, automóviles de alquiler y cuidadores de sepulcros, correspondiente al segundo semestre.

Notas policiales

Los dramas de la vida

UN SUCESO EXTRAÑO

Muerte tragica de una señorita

En las últimas veinticuatro horas ha tocádole intervenir a una de las secciones de policía que atiende la zona central de la urbe en un suceso extraño, a cuyo esclarecimiento no se ha arribado, a pesar de las múltiples y activas investigaciones efectuadas.

Trátase de la muerte trágica de una señorita ocurrida anteayer en un modesto hotel ubicado en la calle Victoria a la altura de la de Perú. La víctima es una joven no mal parecida, cuyo nombre y apellido responden a las iniciales J. B., de 24 años de edad, perteneciente a una familia acomodada, con domicilio constituído en la zona oeste del municipio.

La extinta, a estar a las informaciones suministradas a la policía por el propietario del hotel en cuestión, solicitó alojamiento en la casa el lunes por la tarde. No condujo equipaje y expresó su propósito de ausentarse al día siguiente para Bahía Blanca. En el semblante de la joven, grave y abatido, se advertía a simple vista que su espíritu era torturado por un sufrimiento moral muy grande. Buen psicólogo, el hotelero, advirtió ese detalle sin concederle la importancia que revestía. El porte distinguido de la joven, por un lado, y el deseo de asegurarse un cliente, por otra parte, no le hicieron entrar en sospecha con respecto al propósito extremo que abrigaba J. B., y la así que la hizo acompañar hasta la habitación número nueve donde quedó alojada.

Durante el resto de la tarde y toda la noche J. B. no abandonó su pieza; invitada por la servidumbre para cenar a las ocho de la noche, declaró que se encontraba fatigada y aceptó por todo alimento una taza de café con leche y un panecillo. Luego de tomar este pequeño refrigerio, cerró la puerta de su habitación y, a partir de ese momento, la servidumbre de la casa no vió ni oyó nada extraño que pudiera denunciarle el drama que se desarrollaba en la pieza ocupada por la joven.

A la mañana siguiente, o sea ayer a las ocho, alguien llamó por teléfono a J. B.: el mucamo que atendió el aparato, se trasladó a la habitación de la joven para hacerle la comunicación correspondiente.

El mucamo golpeó repetidas veces la puerta de la habitación ocupada por J. B., sin obtener respuesta en ninguna de ellas y alarmado por el silencio [illegible] miento del dueño del hotel.

Sin conceder mayor importancia al silencio, que atribuyó en el primer momento a la circunstancia de encontrarse tal vez entregada al sueño la joven pasajera, quiso, no obstante, cerciorarse de la veracidad que encerraba la manifestación del mucamo. A ese efecto repitió la llamada y en virtud de no haber obtenido tampoco contestación, aplicó en la puerta de la habitación fuertes y repetidos golpes de puño con el mismo negativo resultado.

En vista de tan extraño silencio, el dueño del hotel decidió llamar por teléfono a la comisaría seccional, concurrió entonces el oficial inspector de servicio y luego el comisario de la misma dependencia, los cuales procedieron a echar la puerta abajo.

Traspuesto el dintel de la habitación, un cuadro de horror se presentó a la vista de los empleados de policía, tendido sobre la cama, en medio de un charco de sangre, hallábase el cadáver de J. B. y en el suelo a corta distancia del lecho, un revolver Smith Wesson, con una de las cápsulas usadas. Como es de práctica, diose inmediatamente aviso de lo ocurrido al juez de instrucción en turno, quien después del reconocimiento médico del caso y comprobación, por ende, del suicidio, dispuso que el cadáver fuera entregado a la familia de la suicida.

La joven J. B. no ha dejado nada escrito; ha llevado consigo a la tumba el secreto de su determinación extrema; conocidos, sin embargo, los antecedentes que dejamos expuestos, no es aventurado inducir que se trata de un drama de la vida real, cuyo origen escapa al comentario periodístico.

LOS EFECTOS DEL ALCOHOL

Grave percance a un beodo

Joaquín Rigale, hombre acostumbrado a ofrendar a Baco siempre que la ocasión se presenta, fue víctima hoy de un grave accidente.

En circunstancias en que el expresado Rigale fué a penetrar al despacho de bebidas ubicado en la calle Paseo [illegible], no reparó en la falta de la rejilla del sótano y cayó al interior del mismo sufriendo contusiones en la cara y otras internas en el cuerpo, reputadas de gravedad.

La Asistencia Pública, condujo al herido al hospital Ramos Mejía donde ha quedado en asistencia.

Tomó intervención en el hecho la comisaría 18.

IMPORTANTE ROBO EN UNA TIENDA

En la comisaría 12 denunció hoy Nicolás Macchi, establecido con comercio de tienda en la calle Méjico 4399, que anoche penetraron ladrones en su casa, substrayéndole mercaderías por valor de 15.000 pesos.

La comisaría referida realiza diversas diligencias para individualizar al autor del robo.

ESCANDALO EN UN CAFE

En la comisaría 1.a se encuentra detenido Raúl de los Santos Atucha acusado de atentado a la autoridad, en la persona de un agente de aquella dependencia.

De las informaciones suministradas por la seccional arriba citada, se desprende que el detenido promovió anoche un escándalo en un café y restaurant ubicado en las calles Esmeralda y Lavalle.

Requerida la presencia del vigilante de facción en ese paraje por el propietario del comercio en cuestión, Atucha la emprendió a puntapiés y golpes de puño contra el representante de la autoridad.

IMPORTANTE ROBO DE ROPAS

Autores desconocidos penetraron esta madrugada en la habitación que ocupa en la calle Maipú 341, José Arce, y le hurtaron ropas diversas que valúa en 2.000 pesos, el damnificado. Los ladrones, cuya individualización procura la comisaría 1.a, en jurisdicción de la cual se realizó el hecho, se han valido de llaves ganzúas o iguales para cometer el delito.

ROBOS Y HURTOS

En las calles Serrano y Guavanas, el vigilante Albino Cabrera, de la guardia de seguridad de infantería, detuvo esta mañana al sujeto Juan Linalde, quien, en unión de un menor prófugo, penetró en la finca deshabitada de la calle Serrano 1261, de propiedad de María E. [illegible], corriente, la que le fué secuestrada en la comisaría 13.

— En la comisaría 7.a denunció Arturo Bernstein, que de la plataforma delantera de un tranvía [illegible] en el trayecto de la calle Corrientes, de Junín a Paso, le hurtaron un bandoneón, valuado en [illegible] pesos.

El valor de la hacienda

OPERACION IMPORTANTE

En el mercado de hacienda lanar de Tablada se ha realizado hoy la venta de una remesa de ovejas procedentes de la estación Coronel Falcón, de propiedad del estanciero señor Pedro Cougel, al precio de 16.50 pesos por cabeza.

Es un precio verdaderamente excepcional en esta clase de ganado, que por lo mismo [illegible] de esta circunstancia.

El lote de ovejas, a ese elevado precio, ha sido adquirido por la firma Ramón Gras y Cía.

Elecciones municipales en General Pico

TELEGRAMA AL DR. IRIGOYEN

El comité de la Unión Cívica Radical "Martín de Irigoyen", de General Pico, ha remitido [illegible] al presidente de la república:

[illegible]

"El comité "Coronel Martín D. Irigoyen" confía en que el Exmo. señor presidente dará su opinión a Pico todas las garantías de legalidad necesarias.

Dios guarde a V. E. — Alfredo Bó, presidente; C. [illegible], secretario."

EXPORTACION DE CARNE

El frigorífico "La Blanca" ha cargado en el vapor Cervino, para Génova, 12.855 cuartos de vacunos congelados. En el vapor Highland Loch ha despachado para Londres 138 [illegible] y 2648 cuartos de vacunos chilled.

Unión Cívica Radical

CIRCUNSCRIPCION 8a.

(San Cristóbal norte)

El comité de la Unión Cívica Radical de la sección San Cristóbal norte, [illegible]

CIRCUNSCRIPCION 9a.

(Balvanera oeste)

[illegible]

Para el 24 del corriente, de 8 a 11 p. m., en el local del mismo comité, [illegible] la carta orgánica del partido, su asamblea general, para los efectos de [illegible] la comisión directiva, por dos y un años respectivamente.

Para votar es indispensable estar inscripto en el registro de adherentes con anterioridad al 28 de febrero último y estar munido de la correspondiente libreta de enrolamiento.

CIRCUNSCRIPCION 10

(Balvanera sur)

[illegible]

CIRCUNSCRIPCION 17

(Palermo)

Se invita a los correligionarios de la sección 17 (Palermo) a la asamblea y conferencia que tendrá lugar hoy, a las 8.30 de la noche, en el local del comité seccional, calle Cabildo 146, donde harán uso de la palabra los señores Manuel Rocca, Gregorio García y Jorge Bagarria Gomez.

CIRCULO UNION Y CIVISMO

Se invita a los afiliados al círculo [illegible] Unión y Civismo [illegible]

COMITE DE CIENCIAS MEDICAS

Se comunica a los adherentes de este comité que las elecciones para renovación de la C. D. se realizarán el jueves 23 del corriente en el local [illegible] 1227, de 6 a 10 p. m.

SUBCOMITE S. H. PEREZ

(Circunscripción 5.a)

En el [illegible] Santiago H. Pérez, de la sección 5.a, Avellaneda 2.157 [illegible] los días [illegible] p. m.

La guerra y los neutrales

Las pérdidas experimentadas por su marina mercante

En el tiempo transcurrido desde el 8 de agosto de 1914 hasta el 26 de abril de 1917, las pérdidas experimentadas por la flota mercante de los países neutrales, a consecuencia de choques con minas o de hundimientos por submarinos, alcanzan a 847 buques, con un total de 1.653 toneladas. De los 847 barcos hundidos, 695 lo fueron por submarinos, y el resto, o sea 152, por choque con minas.

El cuadro que publicamos a continuación expresa, claramente especificadas por nacionalidad, esas pérdidas:

Nacionalidad	Hundidos por minas	Torpedeados	Total	Toneladas
Noruegos	54	382	436	987.916
Holandeses	41	35	76	148.921
Griegos	1	59	60	147.923
Daneses	20	94	114	122.285
Suecos	30	71	101	99.628
Españoles	2	33	35	75.769
Norteamericanos	4	16	20	59.256
Brasileños	—	2	2	6.719
Uruguayos	—	1	1	2.537
Peruanos	—	1	1	1.416
Argentinos	—	1	1	281
Totales	152	695	847	1.653.[illegible]

En estas cifras no están comprendidas las que corresponden a los buques argentino "Toro" y "Oriana".

Como se ve, es importante el tributo que la marina mercante neutral ha pagado a la guerra, tanto que, para muchos países, como Noruega, que ha perdido cerca de un millón de toneladas, la neutralidad resulta tan onerosa como el estado de guerra.

En Correos y Telégrafos

Patente de privilegio de paquete postal—

Los agentes en esta capital de la compañía de navegación "Osaka Shosen Kaisha", se han presentado al ministerio del interior gestionando se acuerde al vapor [illegible] la correspondiente patente de privilegio de paquete postal.

Pasado este asunto a informe y dictamen de la dirección general de correos y telégrafos, ésta se ha expedido manifestando que por su parte no ve ningún inconveniente en que, de conformidad con lo establecido en el decreto de fecha 25 de febrero de 1907, se conceda al paquete de que se trata, la patente solicitada. Dicho barco hará la carrera entre el puerto de esta capital y Yokohama, haciendo escalas en Río de Janeiro, Capetown, Durban, Singapore, Hong Kong, Nagasaki y Kobe.

El grano de maíz

UNIDAD DE MAGNOS PROVECHOS

Su producción en los Estados Unidos

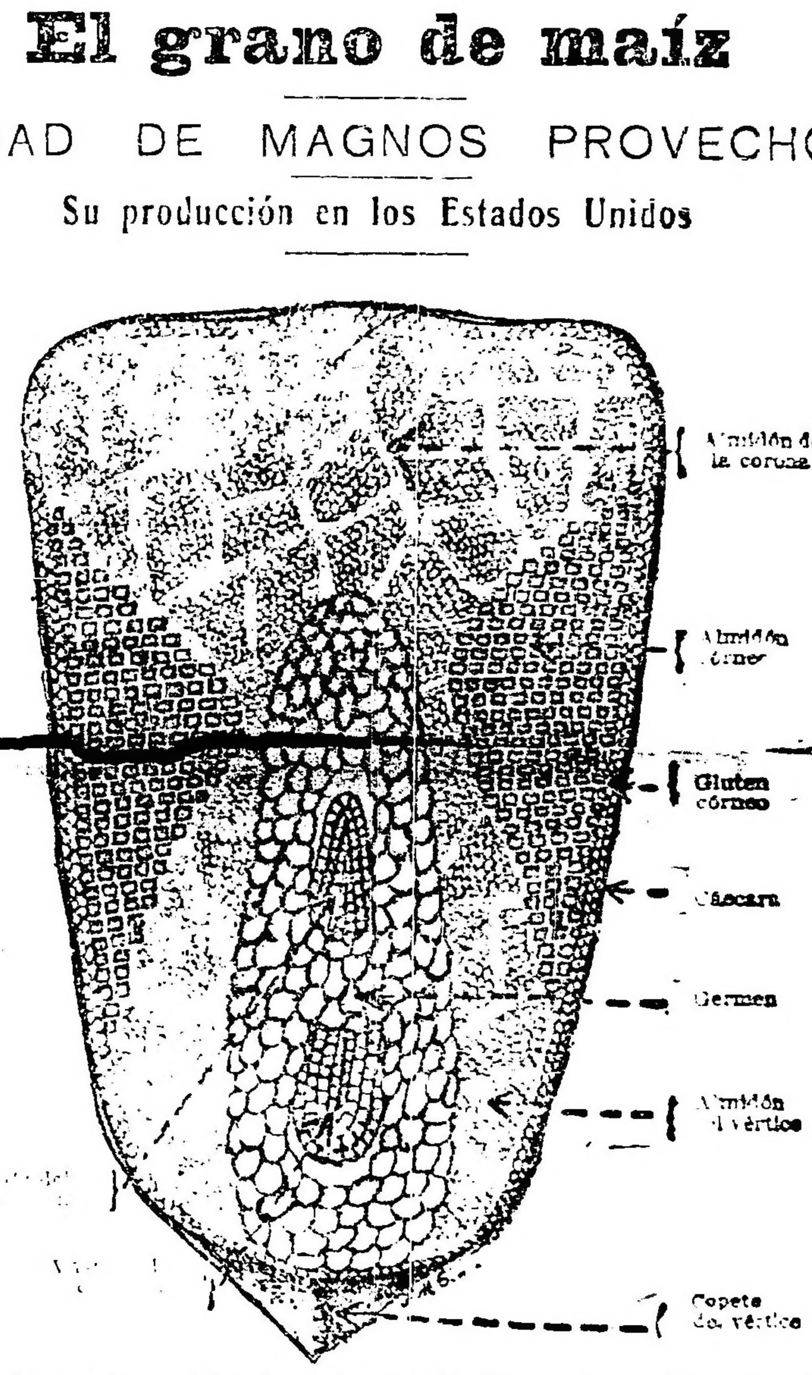

[illegible] que la cosecha de [illegible] pudo de 1912.

En realidad, parece que este año hay un sobrante de 54 millones de bushels sobre el año anterior, con un total de 3.124 millones de bushels.

El grano de maíz es la base de la gran cosecha norteamericana. Su producción de 1916 ascendió a bushels 2.583.241.000, más de la mitad de la producción mundial. Hay en los Estados Unidos un centenar de millones de acres sembrados de este cereal, cuya unidad aunque poderosa unidad, es el grano.

El germen del grano suministra un valioso aceite y, también, una pasta alimenticia para alimentar ganado.

El almidón y las paredes de las células [illegible] el valor [illegible]

[illegible] de la última cosecha norteamericana consumiéronse en calidad de almidón y de harina de maíz, [illegible] bushels, como maíz machacado y molido, y azúcar de uva. La producción de aceite de maíz alcanzó a 8.161.000 galones, y se emplearon 45 millones y medio de bushels en las manufacturas de licores destilados o fermentados.

He aquí las cantidades de productos extraídos de un bushel de maíz, según el boletín respectivo editado por la American Steel and Wire Company.

Aceite de maíz, 1.50 libras; pasta gruesa de maíz, 1.75; gluten alimenticio, 10.50; sólidos acuosos, [illegible]; 41 libras de glucosa a 41 grados Beaumé, o 41 libras de azúcar de cerveza a 77 [illegible] o 40 libras de almidón seco; o 3 galones de alcohol de 150 grados.

El maíz tiene pocos parientes entre las plantas del mundo. La industria humana ha descubierto en él un venero de provechos. Todos conocen su gran valor como alimento del ganado, pero es más raro su aprecio como alimento humano. Es planta estrictamente americana. Los marineros transportaron su germen a otros continentes donde hay inmensos campos dedicados a su cultivo.

Los blancos lo encontraron en uso entre los indios de Virginia. En otros países, como Inglaterra, se le denomina simplemente "grano" (corn).

Cuando la nieve cubre los campos de Illinois (Estados Unidos) los maizales de la Argentina están en plena madurez. Las más vastas áreas de producción están en los Estados Unidos, Méjico, Austria-Hungría e Italia.

Ferrocariles del Estado

RED DE TROCHA ANGOSTA

Servicio de pasajeros, encomiendas y cargas, combinados con los ferrocarriles Central Córdoba y Central Argentino para las Sierras de Córdoba, provincia de Santa Fé, Córdoba, San Juan, La Rioja, Catamarca, Santiago del Estero, Tucumán, Salta, Jujuy y La Quica (frontera boliviana.

La estación Embarcación del Central Norte (sobre el río Bermejo) terminal de la línea Oriente a Bolivia, es la más a propósito de la Sierra (Bolivia).

Véase los horarios de trenes en las estaciones: por más datos a los jefes de estación, al gerente en Cruz del Eje para el Argentino del Norte, al gerente en Tucumán para el eCntral Norte o a la administración general (oficina de informes), Perú 672, Buenos Aires.

Carlos M. Ramallo
Adm. Gral. Interino.

OCASION UNICA

Hasta el **31** de **Agosto solamente** y a título de **Reclame**

Camas de bronce garantidas

m$n 65

A. TORRE y Cía. - 760 - CANGALLO - 776

Muebles a Precios Excepcionales

Intervención a la Provincia de Buenos Aires

Nuevo comisario de órdenes

EL SANEAMIENTO DE BERISSO

OTRAS INFORMACIONES

Hospital Melchor Romero—

La designación del doctor Joaquín Durquet para director del hospital Melchor Romero, ha sido objeto de comentarios elogiosos de parte de los órganos locales de publicidad.

Uniendo nuestro aplauso a los ajenos, nos place consignar estas manifestaciones que evidencian el acierto con que se ha procedido en el departamento de obras públicas al efectuar nombramientos de la importancia del que comentamos.

El doctor Durquet es un distinguido facultativo platense que aunque joven, ha tenido ya tiempo de hacerse conocer en nuestro mundo científico por sus cualidades de médico estudioso y especialista en enfermedades nerviosas y cerebrales.

Nuevo comisario de órdenes—

Por decreto de ayer se nombró comisario de órdenes interino al mayor Abel Lacarrera, actual secretario de la jefatura, quien se hará cargo hoy mismo de su puesto.

Aprovisionamiento de cárceles—

Por el ministerio de gobierno se ha resuelto aceptar la propuesta presentada por el señor Francisco Vivas, para el aprovisionamiento de 170.000 kilos de papas, a razón de 1.79 los diez kilos.

Se autoriza a la inspección general de prisiones para aceptar las siguientes propuestas: de Migraqui y Cía., arroz brasilero, a 5 pesos los 10 kilos; kerosene, a 9.90 el cajon, de B. Graciarena: por sal, a razón de 2.50 los 100 kilos; de D. Monteverde, por porotos Tapí, a 2.90 los 10 kilos; de Raffo, Rossi y Gerini, por harina de maíz, a 1.80 los 10 kilos.

Se autoriza a la misma dependencia para adquirir directamente la grasa que sea necesaria para igual tiempo.

Saneamiento de Berisso—

En la semana en curso la oficina de obras públicas de la municipalidad tendrá listo el informe de las mejoras edilicias a realizarse en Berisso, trabajo que había sido encomendado por el comisionado municipal.

El ingeniero Ferraresso, que ha efectuado varias visitas a la localidad, opina que la primer obra que debe realizarse es la construcción de desagües, para evitar el estancamiento de las aguas, lo cual perjudica enormemente la salubridad de la población.

En lo que respecta a al construcción de casas-habitaciones para obreros, se espera para iniciar los trabajos, que el gobierno ceda los terrenos que oportunamente se solicitaron.

Oficinas de contratos—

Se ha dictado un decreto concediendo al escribano público don Emilio C. Petrocelli, la creación y agencia de una oficina de contratos públicos en el partido de Saavedra.

—Se acordó a don Pedro S. Garay la adscripción al registro de contratos públicos número 2 de Florencio Varela, que regentea don Roque A. Berrero.

Ampliación del presupuesto municipal—

En el ministerio de gobierno se expidió un decreto autorizando al comisionado municipal de La Plata para incluir en la partida "Inspección General" de la misma, los siguientes puestos: dos auxiliares a pesos 150 cada uno, un escribiente de tercera a pesos 80 y dos escribientes a 60 pesos cada uno.

Pedido de indulto—

Ayer se apersonó al ministro de obras públicas, una delegación de la sociedad de ferroviarios "La Fraternidad", a fin de solicitarle el indulto de un maquinista condenado a 6 meses de prisión, por un accidente por él causado, en ejercicio de sus funciones.

El ministro prometióles interesarse en el asunto.

Tierras fiscales—

Por decreto de fecha de ayer se concede en venta a Enrique Guido parte de la reserva para obras de salubridad, ubicada en la manzana M, sección 4.a de La Plata, con una superficie de 50 metros cuadrados.

—Por el mismo decreto se declara caducado el derecho del doctor Tiburcio Giménez a la compra de otra parte de esa fracción, compuesta de 75 metros cuadrados, acordándose la venta de la misma al mencionado señor Guido.

—Se concede en compra a José A. Pita el resto de esa fracción, no haciéndose lugar al pedido de doña Celina Arocena.

—Se concedieron en ocupación precaria a don Antonio Zaldúa, los lotes 190, 192, 193 y 195, ubicados en la 5.a sección de islas del delta del Paraná, con una superficie de 553 h. 64 a. y 10 c.a., al precio anual de 50 centavos la hectárea; a don Agustín Fernández los lotes 59, 82 y 185 de la misma sección, con una superficie de 18 h. 49 a. y 69 c.a., al precio anual de 2.00 pesos la hectárea.

Devolución de descuentos—

Por el ministerio de hacienda fueron decretadas ayer las siguientes devoluciones de descuentos de sueldos:

Francisco B. Ougania, 528.23 pesos; herederos de Martín Rementería, 418.09; Luis Zorzoli, 210.99 y Ernesto Muello, 64.50.

—No se hizo lugar a los pedidos de devolución presentados por don Juan R. Pons, Mercedes A. Mompensier y Josefa V. Viñao.

Recaudación—

La dirección general de rentas recaudó ayer la suma de pesos m|n. 336.681.86, de los cuales pesos 202.515.88 coresponden a contribución territorial, 68.529.65 a producción agropecuaria y 17.342.15 a la venta de sellos.

Dirección de salubridad—

Se autorizó por un año al idóneo Abraham Brumann para librar al servicio público su farmacia establecida en Carlos Casares.

—Se autorizó por un año para ejercer la obstetricia en Mercedes a Mercedes Blanco Olivera.

—Fué autorizado para reabrir y dirigir su farmacia en Lincoln el señor Camilo Lamborghini.

—Se autorizó por seis meses para ejercer la medicina en Quilmes al ex alumno Francisco Sarmiento.

—Se autorizó al señor Enrique Meiller para librar al servicio público por un año, su farmacia establecida en Lincoln.

Los bañados de Escobar—

El señor Manuel José Castillo, viejo poblador del partido de Escobar, nos escribe una carta rectificando cargos que le han sido hechos por un ex senador provincial, que fué intendente de ese partido y caudillo conservador en el mismo. Nos manifiesta el señor Castillo, que la publicación de dicho ex senador tiende a secundar los trabajos que hace éste desde años atrás para conseguir que se le despoje de las 87 hectáreas que desde hace treinta años posee en Escobar. Inculpa al ex senador de haber cometido atropellos y abusos de autoridad para conseguir la desposesión de otros pobladores, y aclara como, con ese fin, el caudillo conservador, prevaliéndose de su influencia con las policías y con el gobierno desalojados, hizo fraguar un sumario contra el señor Castillo, el que, a pesar de los empeños de aquél, fué absuelto por la autoridad judicial con expresa declaración de que aquél no afectaba su reputación y buen nombre.

Hace presente el señor Castillo, que se halla pendiente de resolución por el gobierno de la intervención, una solicitud suya para que le sean escrituradas esas 87 hectáreas que posee, el que ya tiene despacho favorable del asesor de gobierno.

Pedido de investigación en un juzgado—

Don Carlos Landini, vecino de Mercedes, ha elevado al interventor nacional una extensa nota, solicitando se ordene una investigación en el juzgado del crimen del departamento del centro a cargo del doctor Enrique Stobilzer.

Dice el aludido, en su exposición, después de afirmar que dicho magistrado ha actuado y sigue actuando en forma perniciosa para la administración de justicia, que el desorden más completo reina en lo que respecta a la tramitación de los asuntos. Las declaraciones indagatorias, en vez de tomarse a las 24 horas, se postergan por 10 o 15 días, en abierta infracción de la constitución y de la ley.

Hace pocos días — añade — la cámara departamental, al hacer lugar al recurso de "habeos corpus" de unos detenidos a quienes el juez doctor Stolbizer mantuvo ilegalmente durante 12 días sin tomarles declaración ni hacerles saber la causa de su detención, declaraba que la libertad de los hombres no puede ser indebidamente restrigida so pretexto de exceso de tarea de los jueces y que la conducta del juez doctor Stolbizer no admitía justificación ni excusa. Cuando el superior, a pesar de la mesura característica de los tribunales de apelación, hace tales consideraciones, es porque el desprestigio del juez ha llegado a su grado máximo.

Cita, además, el señor Landini un caso especial que considera conveniente analizar como ejemplo de los procederes del magistrado de quien se queja. En el juicio seguido por Alejandro Dagnino contra Rosalino Laveggio, el juez doctor Stolbizer intervino como reemplazante del titular del juzgado, y al practicar una diligencia el oficial de justicia, tropezó con la oposición del demandado Laveggio, quien estaba amparado por una orden ilegal y arbitraria de ese juez que libró un oficio a la comisaría local haciéndole saber que debía prestar a aquél, esto es, a un particular, el auxilio de la fuerza pública.

Por último, pide al interventor, lo siguiente: abocarse el conocimiento del asunto; no dar intervención a la suprema corte de justicia de la provincia, por carecer en las actuales circunstancias, de atribuciones; ordenar la investigación que crea conducente, y la remoción del doctor Stolbizer.

Nombramientos—

LA PLATA, agosto 22. — Por decreto de la fecha se hicieron los siguientes nombramientos:

Secretario del juzgado de paz de Campana, Octavio C. Nicola; escribiente de policía, J. Román de la Tore; jefe de registro civil de 25 de Mayo, Antonio Marzany; jefe de registro civil de Norberto de la Riestra, Clodomiro Morales; jefe de la oficina de investigaciones e indentificación, don Francisco Andrés Welsh; comisario doe policía, José Sánchez Negrete; oficial inspector de policía, José Guerrero; telegrafista de la misma repartición, Emilio Pérez; escribiente de policía, Tomás García; oficial inspector de policía, Augusto Ferrando; jefe del registro civil en Lincoln, Manuel Torres; defensor de menores de la misma localidad, Eustaquio Zaccone.

Comisión Municipal

Las interpelaciones pendientes

TRABAJO PARA LOS DESOCUPADOS

Se reunió anoche la comisión municipal de vecinos con asistencia de 17 de sus miembros y bajo la presidencia del doctor Beiró.

Suprimida la lectura del acta de la anterior, por secretaría se da cuenta de los asuntos entrados.

Asuntos entrados—

Los señores Beiró y Denis presentan un proyecto de minuta de comunicación al departamento ejecutivo, por el cual solicitan informes respecto de la forma en que se ha dado cumplimiento a la ordenanza que autorizó las obras de canalización y rectificación de los arroyos Maldonado y Cildáñez.

Por la misma minuta de los señores Unanue y Beiró se solicita la remisión de un proyecto de obras públicas que puedan realizarse el corriente año, a fin de proporcionar trabajo a los desocupados.

Sobre tablas fué aprobada en todas sus partes la minuta.

—También se aprobó una minuta de comunicación al departamento ejecutivo, presentada por los comisionados Pagliere, Beiró y Guzzo y por la cual se solicitan informes sobre las razones de orden técnico que se han tenido para la nivelación del pavimento construído durante la anterior administración en las calles Dorrego, desde Rodney a Warnes; Warnes, desde Humbold a Cayena, y Paysandú, desde Warnes a Cucha Cucha.

Se inquieren informes también respecto de las sumas necesarias para llevar a efecto el desagüe hacia el arroyo Maldonado, de la zona comprendida entre las calles Jorge Newbery, Rodney, Dorrego y Warnes y zona sudoeste del cementerio de la Chacarita.

Establece, por último, la minuta, que se gestione la apertura de un paso a nivel en las vías del ferrocarril Pacífico, en las calles Rodney a Warnes.

—Previo un breve informe del señor Aguilar, se destinó a estudio de la comisión respectiva, un proyecto de resolución de que es autor juntamente con el señor Fernández y por el cual se autoriza al departamento ejecutivo para invertir hasta la suma de 6.000 pesos en la construcción de recipientes subterráneos para guardar los elementos que se utilizan en la recolección de las basuras.

—Un proyecto del señor Bucich sobre instalación de alumbrado eléctrico en las calles Defensa y Caseros, pasó igualmente a comisión.

—Se acordó licencia para faltar a las sesiones hasta fin de mes, al comisionado ingeniero Víctor Spotta.

Las interpelaciones—

Seguidamente se resolvió fijar la sesión del viernes próximo para que los representantes del deuartamento ejecutivo contesten las minutas de interpelación, relacionadas con el gas que consume la ciudad y la forma en que fué cedido el teatro Colón para el acto realizado en honor de los marinos norteamericanos.

Otros asuntos—

Por secretaría se dió lectura después a un mensaje del departamento ejecutivo rectificando algunos de los conceptos vertidos con ocasión de realizarse la interpelación relacionada con el funcionamiento de las ferias francas.

Los comisionados López Anaut y Pasqualetti, hicieron algunas observaciones, dándose el asunto por terminado.

—Fué aprobado, previo un informe del señor López Anaut, el proyecto suspendiendo hasta el 31 de agosto la prohibición de vender pejerrey.

Orden del día—

Entrando a considerar la orden del día, se aprobaron los siguientes asuntos:

Dando el nombre de General Teodoro García a la calle Esteco, a contar desde el 1.o de enero de 1918; aprobación de una cuenta especial abierta con destino al pago del personal de la administración de limpieza; Bautista Gentile, intereses por letras otorgadas por la municipalidad, Compañía Nacional de Carruajes, cobro de 2.750 pesos; Compañía Primitiva de Gas, cobro de 302.25 pesos; Guillermo Kraft, intereses por dos letras otorgadas por la municipalidad; Enrique B. Seoane, sobre compra de sepulturas en el cementerio del Oeste; Enrique B. Demaría, recurso de apelación; Francisco Francioni y Cía., intereses por una letra otorgada por la municipalidad; Grebe y Diebel, gestionando el cobro de varios créditos; Aprobación de una cuenta especial abierta con destino al pago de jornales; Drable Hermanos y Cía., cobro de pesos 1.074.98; Sociedad de Educación Industrial, cobro de 300 pesos.

Antes de levantarse la sesión se aprobó un proyecto de ordenanza sobre blanqueo, revoque, pintura de los edificios sujetos a inspección e inscripción municipal.

DOCTOR CAMILO SALINAS

† HOY EN LA PLATA

Repentinamente ha fallecido hoy en La Plata el doctor Camilo Salinas, hermano del actual ministro de justicia e instrucción pública, doctor José S. Salinas. La noticia deberá sorprender dolorosamente a cuantos conocían de cerca al hombre, por tantos conceptos meritísimo, que acaba de desaparecer. Anteayer todavía asistió el extinto a un homenaje fúnebre que en memoria de su hijo también fallecido recientemente—organizaron los camaradas de estudio de este último depositante fiel de todas las altas cualidades que eran patrimonio del padre. En esa ceremonia, a la vez triste y consolante, tuvo ocasión una vez más el doctor Salinas de experimentar en torno suyo el ambiente de afecto y simpatía que su persona despertaba siempre, haciéndole contar el número de amigos por él desconocidos. Y si citamos el detalle es porque, sin duda, guarda relación estrecha con el infausto deceso acaecido.

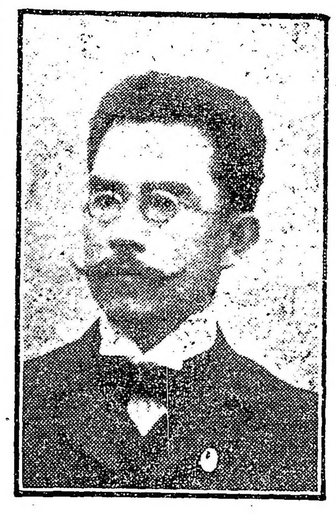

La prematura pérdida de aquel hijo sombreó trágicamente la existencia del atribulado padre. Y desde entonces la salud del doctor Salinas resintióse considerablemente, como agobiada por un quebranto paulatino que llegó a su término con el fatal desenlace de hoy.

Son varias las órdenes de actividad en que deja una huella sobresaliente la actuación del doctor Salinas. Hay una, sobre todo, donde esa huella ofrece el relieve especial de las vocaciones que encontraron su adecuado campo de acción: nos referimos al magisterio. Al magisterio y a la docencia, con perseverancia digna de su temple, consagró el doctor Salinas sus mejores energías desde que allá, por el año 1887, se recibiera de profesor normal en esta ciudad.

En esta ciudad también, poco después, alcanzaba tras una brillante jornada de estudios, su título de abogado. Sin embargo, corroborando la observación hecha anteriormente, siguió entregado a sus labores universitarias con celo y ejemplaridad que el curso de los años no habría por cierto de disminuir.

El cargo de inspector de escuelas para que se le designó más tarde, al par que de recompensa, sirvió de poderoso estímulo para acrecentar, en radio más amplio, la labor benéfica que en las esferas docentes desarrolló desde un principio el doctor Salinas. Por último, debe añadirse, bajo ese aspecto de su modalidad, que aun después de jubilado, continuaba el excelente funcionario, dictando asiduamente su cátedra en el colegio nacional de La Plata, donde se le recordará siempre con sus rasgos típicos de educador, o, más bien, de docto maestro de juventudes.

No menos destacada era su figura en el otro aspecto de su vida profesional: el jurídico.

Estudioso por temperamento, no era el doctor Salinas de aquellos que con la recepción del diploma consideran terminado el período de aprendizaje teórico requerido por la carrera de que se trate. Con esa característica no hubiera llegado seguramente el extinto a adquirir el grado de prestigio y autoridad que tan ostensibles se hicieron durante la larga época en que estuvo al frente de la inspección de sociedades jurídicas de La Plata, cargo que desempeñó hasta su muerte, con éxito y eficacia a cual más relevante.

Distinguióse en política el doctor Salinas por la rectitud y pureza de sus principios. El radicalismo le contaba en su seno desde los primeros tiempos de su formación orgánica. Si el funcionario se distinguía por una probidad absoluta, el correligionario tenía por complemento una adhesión a toda prueba, impregnada de entusiasmo cívico y amor hacia el bienestar general del país que él entrevió siempre, con sobrado fundamento, en el triunfo del partido que desde su infancia, en La Rioja, le contaba entre sus filas.

Si se añade que todas esas dotes estaban fundidas, como en un lingote de oro, por la noble bondad que hacía de su trato un tesoro inestimable, creador por todas partes de respeto y afecto, se tendrá idea exacta de la magnitud de la pérdida que implica la desaparición del doctor Salinas, tanto como la honda repercusión de duelo originada al conocerse la triste nueva. De ahí, finalmente, las magnas proporciones que deberá revestir el acto del sepelio, a celebrarse mañana en La Plata, a juzgar por las informaciones más abajo insertas, que presentará todos los contornos de un sentido homenaje fúnebre para aquel que también supo hacer de su vida el constante homenaje de abnegación que prestan a la patria sus mejores hijos.

Las informaciones que siguen alusivas al fallecimiento del doctor Camilo Salinas, nos han sido transmitidas de La Plata por nuestro corresponsal, dejando constancia de los diversos homenajes organizados para hacerse representar en el acto del sepelio, por las instituciones que a continuación se expresan:

Comité central.—Resolvió designar en comisión a todos los presidentes de comités seccionales y auxiliares para velar el cadáver.

Designar al doctor Pedro F. Gibert para hacer uso de la palabra en el acto del sepelio.

Pasar una nota de pésame a la señora viuda del extinto.

Enviar una corona de flores e invitar a todos los correligionarios al sepelio del extinto.

Escuela S. de Comercio.—Resolvió suspender las clases durante el día de hoy y de mañana en homenaje al profesor desaparecido.

Designar al doctor Victorio M. Delfino para hacer uso de la palabra en el acto del sepelio en nombre de profesores y alumnos.

Invitar al personal docente y a los alumnos a concurrir al sepelio.

Comité de la Juventud.—Resolvió designar una comisión compuesta por los señores Dr. Adolfo Gibert y señores Esteban Menéndez, Alberto Sanet, Jorge Acuña Díaz, Alberto de Cano, Eduardo Rodríguez Jáuregui, J. B. González para velar el cadáver.

Designar al señor R. Sozano para hacer uso de la palabra en el acto del sepelio e invitar a todos los adherentes a concurrir al mismo.

Pasar una nota de pésamo a la señora viuda y demás de la familia del extinto.

Comité Universitario.—El comité universitario radical ha designado una comisión compuesta por los señores Adolfo Parry, Rafael Guerrero, Romero Bonazzola, Alejandro Greca, Alfredo Lomas, Carlos H. Krausse, Augusto Lilliedal y Alfredo López Arrieu para velar el cadáver del doctor Salinas y el doctor Amilcar Mercader para hacer uso de la palabra en el acto del sepelio.

LA PLATA, agosto 22 — Esta tarde el interventor nacional, señor José Luis Cantilo, acompañado por su secretario señor Ripa Elzaurdia, estuvo en la capilla ardiente, expresando su pésame a la familia del doctor Salinas.

El ministro de instrucción pública, doctor Salinas, hermano del extinto, se trasladó a esta capital inmediatamente de recibir la infausta nueva.

NUEVO ATTACHE NAVAL BRASILEÑO

Capitán de corbeta, Aníbal do Amaral Gama

Se encuentra ya entre nosotros el nuevo attaché naval brasileño, capitán de corbeta Aníbal do Amaral Gama, cuya designación dimos a conocer oportunamente.

Nacido el 15 de marzo de 1879, se matriculó en la escuela naval en el año 1895, egresando como teniente en 1899. Fué ascendido a teniente primero en 1900, a capitán teniente en 1906 y a capitán de corbeta el 23 de marzo de 1916.

El distinguido marino ha hecho cursos brillantes en la Escuela Naval y en la Escuela Naval de Guerra donde obtuvo el diploma de honor. Ha estado embarcado como oficial subalterno y ha desempeñado diversas otras comisiones ordinarias. Realizó la vuelta al mundo en 1909, fué comandante segundo del yate presidencial, comandante de torpedera, cañonera y destróyer y attaché naval en Berlín desde 1910 a 1913.

En este último año fué incorporado al estado mayor de la armada, permaneciendo en él hasta 1915, y siendo entonces designado delegado del estado mayor y árbitro de las maniobras en 1913.

Tiene diversos trabajos interesantes, entre los cuales se cuentan algunos publicados en la "Revista Marítima", de la que es colaborador permanente.

Es autor de un libro titulado "La crisis naval", en el que se ocupa de los medios de formación y ascenso en el personal de la marina.

Ha estudiado los recursos de la marina alemana y publicado sus estudios sobre la misma. Fué premiado en 1915 por su tesis presentada en el concurso por el premio "Almirante Jaceguay" y consistente en una medalla de oro al mérito naval. El 15 de septiembre de 1916 dió en el Club Naval una conferencia sobre el estado mayor bajo el punto de vista doctrinal.

El capitán Gama ha sido además oficial a las órdenes del capitán argentino Galíndez, que dirigía el crucero Buenos Aires en su visita a Río de Janeiro en 1910 y fué también ayudante de órdenes del comandante chileno Wilson, jefe del crucero Zenténo, cuando estuvo en el mismo puerto.

La semana del nene

LAUDABLE INICIATIVA

Las estadísticas sobre mortalidad infantil acusan para esta capital un promedio de 6500 niños, menores de dos años, fallecidos a causa de dolencias que, según se ha establecido, sería posible evitar, en su mayor parte, si en los hogares se contase con todos los elementos e instrucciones necesarias para la crianza del niño.

La consideración de los hechos ha inducido a la filantrópica institución Club de Madres, a inaugurar desde el corriente año la "Semana del Nene" que será el punto inicial de una campaña intensiva destinada a difundir en el pueblo las nociones fundamentales de puericultura y de higiene infantil, ofreciendo de este modo su contribución a la obra de disminuir la mortalidad infantil en la ciudad de Buenos Aires.

La primera "Semana del Nene" tendrá lugar en el próximo mes de noviembre y en ella se realizarán diversos actos convergentes al fin propuesto. Trátase, como se ha visto, de una laudable iniciativa que bien encaminada deberá producir fructuosos resultados en el dominio de la vitalidad infantil.

La cuestión de la leña

Escasez de medios de transporte

La importancia adquirida por la leña como combustible en substitución del carbón, presta especial interés a cuanto se relaciona con la industria leñatera. Ha tomado ésta un gran incremento en las provincias de Santa Fe, Santiago del Estero, Tucumán y Catamarca, en donde los obrajes se multiplican continuamente y extienden la zona explotada.

Tropieza la industria leñatera con el grave inconveniente de la escasez de medios de transporte. La cantidad de vagones de que disponen las empresas ferroviarias, es completamente insuficiente para satisfacer las necesidades de esas regiones y grandes cantidades de leña deben esperar largo tiempo turno para ser conducidas desde los obrajes a los distintos mercados.

Las quejas formuladas por los observacion el ferrocarril del estado, el éxito satisfactorio que debiera esperarse y el transporte continúa siendo un problema para ellos.

No está exceptuado de esta justa observación el ferrocarril del Estado, cuya línea al Chaco fue planeada especialmente para satisfacer las necesidades de la explotación forestal y el fomento de la misma. A pesar de ello, adolece de la misma falta de material rodante que acuseja a las otras empresas ferroviarias y no llega a satisfacer las exigencias de la industria leñatera de aquellas regiones.

Sabemos que ello ha solicitado ya la atención del señor ministro de obras públicas, quien procurará dar resolución satisfactoria a ese problema.

En cuanto a las empresas particulares que sirven otras regiones leñateras, no tiene aplicación la negligencia que demuestran para salvar esa grave deficiencia, que tantos perjuicios causa a esa industria de vital importancia para la nación y es de esperar que el alto valor a que ha llegado la leña, será incentivo suficiente para que también salven esa falta de medios de transporte, aumentando el número de vapores disponibles.

Estado de las sementeras

INMEJORABLES PERSPECTIVAS

El director de economía rural y estadística, ha elevado ésta tarde al ministro de agricultura, un informe, dándole a conocer el estado agrícola, para los años 1917-1918, en las provincias de Buenos Aires, Santa Fe, Córdoba y Entre Ríos.

Provincia de Buenos Aires—

Partido Campana — Cuarteles 3 y 4: El estado de las sementeras es inmejorable.

En buenas condiciones se continúa preparando tierra para sembrar maíz.

Partido Salto — Cuarteles 1 y 9: Los trigos sembrados recién han brotado; los linos se han terminado de sembrar. Siguen los trabajos de preparación de las tierras para sembrar maíz en buenas condiciones.

Partido San Antonio de Areco — Cuarteles 3, 4 y 6: Las sementeras de trigo, lino y avena se hallan en un estado inmejorable.

Los agricultores están ocupados en preparar las tierras para las siembras de maíz, que se efectuan en condiciones inmejorables.

Bartolomé Mitre — Cuarteles 14 y 15: Habiéndose efectuado la siembra en excelentes condiciones, aunque un poco paralizada la vegetación por los fríos, se puede asegurar que la perspectiva es muy buena.

Se continúa preparando tierra para las próximas siembras de maíz con facilidad.

Rojas. — Información General: En condiciones inmejorables los trigales, los linos recien comienzan a brotar, las avenas bien.

Debido a la humedad de la tierra se ara muy bien y con facilidad, las destinadas a la siembra de maíz.

Rivadavia. — Información General: En óptimas condiciones se encuentran las sementeras de trigo, lino, avena, cebada y centeno; aún se está sembrando trigo.

No ha comenzado la preparación de las tierras destinadas para la siembra de maíz.

Villegas. — Información General: En inmejorables condiciones se encuentran las sementeras, pudiendo asegurarse una perspectiva muy halagüeña.

Navarro. — Cuarteles 3 y 8: Muy buenas son las actuales condiciones de las sementeras de trigo, lino y avena.

Se preparan las tierras para las próximas sementeras de maíz.

Lobos. — Cuartel 7.o: Es bueno el estado de los cultivos de trigo, avena y cebada.

En buenas condiciones se preparan las tierras para sembrar maíz.

Tandil — Cuartel tercero: En muy buenas condiciones se encuentran las sementeras.

Debido a las últimas lluvias la tierra se encuentra bien para sembrar maíz.

Tres Arroyos—El estado de las sementeras de trigo, avena y cebada es muy bueno; las tierras fueron bien trabajadas.

Se prepara bien la tierra para sembrar maíz.

Pringles — Información general. En muy buenas condiciones se encuentran las sementeras de trigo y avena. Aun es temprano para sembrar maíz.

Coronel Dorrego—Cuarteles 6, 7 y 15: Los primeros sembrados en muy buenas condiciones, los tardíos sufren por la sequía.

No se ha preparado tierra para sembrar maíz.

Bahía Blanca—Cuarteles 13 y 14: En regulares condiciones se encuentran los trigos y avenas por la falta de lluvias.

Roque Pérez. — Cuarteles 1, 2 y 4: Los cultivos en muy buenas condiciones. Se prepara tierra para sebrar maíz.

Guaminí. — Información general: El estado de las sementeras de trigo, avena, cebada y centeno es muy bueno.

Provincia de Santa Fe—

Departamento Castellanos. — Garibaldi: Excelente es la perspectiva de las sementeras de trigo y lino.

Departamento Las Colonias.—Cavour y Rivadavia: En condiciones buenas se encuentran los cultivos de trigo y lino.

Se está preparando tierra para las próximas sementeras de maíz.

Departamento Belgrano: Independencia. El Ratanvo y California; excelentes las perspectivas de las sementeras de trigo, lino y avena.

Se ha dado principio a la preparación de las tierras para sembrar maíz.

Provincia de Córdoba.—

Departamento Río Cuarto: Colonia María Luisa, en condiciones inmejorables se encuentran las sementeras de trigo y lino.

Se prepara bien la tierra para sembrar maíz.

Departamento Tercero Arriba: Colonias Oliva, Garzón, Angelina, Ferrer y Almada: Los trigos en muy buenas condiciones, los linos están naciendo.

Se prepara en buenas condiciones la tierra para las próximas sementeras de maíz.

Provincia de Entre Ríos—

Departamento Colón: Colonia San José: El estado de los cultivos en general es muy bueno.

Departamento Federación: Colonias Villa Libertad, Santa Eloísa, Sta. Ana, Mandisoví y Freyas: Debido a las últimas lluvias las sementeras están espléndidas.

Se prepara tierra para sembrar maíz en buenas condiciones.

En la Bolsa de Comercio

CONFERENCIA

Esta tarde a las 5, en el salón de actos de la Bolsa de Comercio, el secretario asociado de la comisión internacional de Asociaciones Cristianas de Jóvenes, señor Climtor, dará una conferencia, en la que pondrá de relieve la acción desarrollada por dicha corporación ante los prisioneros de guerra.

Tiro suizo del Rosario

Campeonato "Banderas de Santa Fé y Córdoba"

EL RESULTADO FINAL

ROSARIO, agosto 22. — Tuvo lugar ayer en el stand del Tiro Suizo de esta el octavo campeonato de la bandera de guerra de la provincia de Santa Fe, instituído por el Tiro Federal de Rosario, y el de la Bandera de guerra en la provincia de Córdoba.

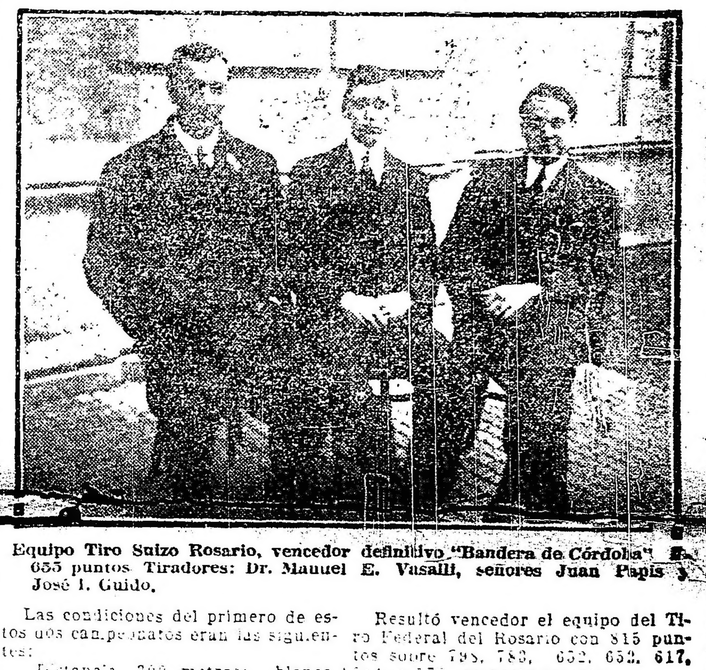

Equipo Tiro Suizo Rosario, vencedor definitivo "Bandera de Córdoba" con 655 puntos. Tiradores: Dr. Manuel E. Vasalli, señores Juan Papis y José I. Guido.

Las condiciones del primero de estos dos campeonatos eran las siguientes:

Distancia, 300 metros; blanco. Circular de un metro de diámetro, dividido en diez zonas, con visual negra de 0.25 metros. Arma, Mauser argentino 1891. Posición: las tres reglamentarias. Series de treinta tiros por posición. Tiros de ensayo al comenzar la prueba. Clasificación, por la suma total de los puntos obtenidos por cada grupo y los premios que deben otorgarse son los siguientes:

1.o Bandera de seda bordada a la sociedad vencedora, diploma de honor y una medalla de oro de primera. Diploma y medalla de oro a cada tirador.

2.o Medalla de oro y diploma a la sociedad vencedora y medalla de oro de segunda a cada tirador.

3.o Medalla de plata y diploma a la sociedad. Diploma y medalla de plata de primera a cada tirador.

4.o Diploma de la sociedad. Medalla de plata de segunda a cada tirador.

Este campeonato fué disputado por nueve sociedades, a saber: Tiro Federal de Rosario, Tiro Federal de Bs. Aires, Tiro Suizo del Rosario, San Jerónimo, San Nicolás, Dolores, Casilda, Arobal y Tiro Federal de Tucumán, cuyos tiros no se computaron por haber concurrido con tres representantes en lugar de cuatro, como señala el reglamento.

Resultó vencedor el equipo del Tiro Federal del Rosario con 815 puntos sobre 795, 783, 652, 652, 617, 581 y 579, respectivamente.

El equipo vencedor lo componían los señores Luis Merví con 205 puntos, Humberto Petit con 209, José Serrot con 197 y Manuel A. Raffo con 206. El señor Petit fué declarado campeón de conjunto con 209 puntos apoyados.

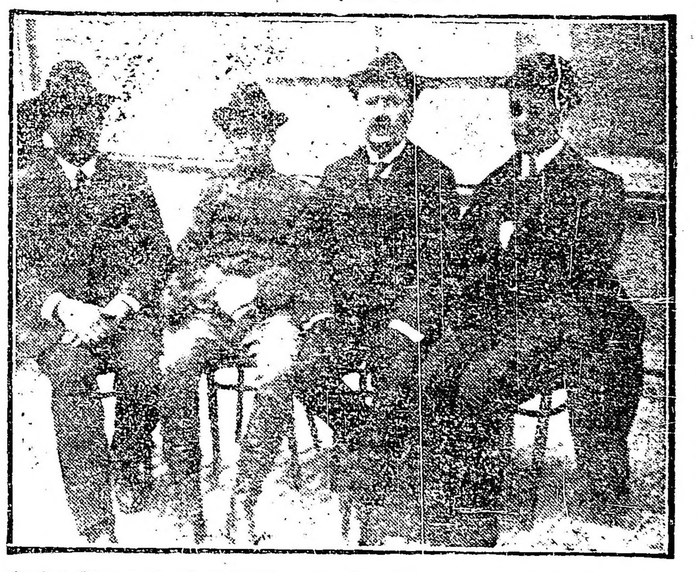

Equipo Tiro Federal Rosario, vencedor del campeonato Bandera Santa Fe con 815 puntos. Tiradores: señores Luis Merví, Humberto Petit, José Serrot y Manuel A. Raffo

El campeonato de la Bandera de Córdoba fué ganado por el Tiro Suizo Rosario con 655 puntos, pasando el premio a perpetuidad por haberlo ganado tres años consecutivos.

El equipo vencedor de este campeonato lo formaban los señores doctor Manuel E. Vasalli, Juan Papis y José I. Guido.

La fiesta, a pesar de reinar un tiempo un poco desfavorable, consiguió lucimiento.

Equipo Tiro Federal La Capital, Buenos Aires, que conservó el segundo puesto en los campeonatos Banderas de Córdoba y Santa Fe, con 708 y 652 puntos, respectivamente. Tiradores: señores mayor Adolfo Arana, Juan Martínez, Ernesto Rescitelli y Alfonso von der Becke.

LA GUERRA MUNDIAL

SITUACION POLITICA

LA PROPUESTA DE PAZ PONTIFICIA ES ATENDIDA POR EL GOBIERNO BRITANICO—CONJETURAS QUE PUEDEN HACERSE SOBRE LAS CONSECUENCIAS DE ESTE PASO—LOS RESULTADOS DE LA ASAMBLEA LABORISTA BRITANICA—APRUEBA EL ENVIO DE DELEGADOS A ESTOCOLMO—SINDICATOS QUE PIDEN EL REFERENDUM—HENDERSON EXPONE LA DIVERGENCIA ENTRE EL LABORISMO Y EL GOBIERNO—DEFENSA DE BARNES—PLATONISMO DE LA RESOLUCION LABORISTA.

Los dos puntos capitales de discusión en la actualidad, o sean la reunión de la Conferencia de Estocolmo y la propuesta de paz pontificia, parecen seguir caminos divergentes.

Sin que aun se pueda llegar a pronósticos definitivos sobre la aceptabilidad o no aceptabilidad de la proposición de Benedicto XV, la benevolencia con que ha sido oficialmente admitida por el gobierno inglés—según respuesta ya comunicada al secretario de estado del Vaticano, cardenal Gasparri—hace prever que las clásulas no serán rechazadas sin agotarse antes la discusión de su contenido, procurando quizás encontrar el nexo entre el pensamiento papal y el de los beligerantes. Se llega a expresar esperanzas de que el presidente Wilson se muestre propicio a la aludida propuesta, ya que, en el fondo coinciden los términos papales y el del famoso mensaje wisoniano relativo a la presunta "paz sin victoria".

Sin embargo, como ya dijimos, no es aún el momento de presagiar pleno resultado a la tentativa de la Santa Sede. Será difícil que todos los aliados se sometan al mismo nivel de condiciones; y que los beligerantes de uno y otro grupos entiendan justamente lo mismo en su contenido. Ya sabemos, por ejemplo, lo que significa para Alemania evacuar Bélgica; mantener tropas en todas sus plazas principales, y tener el dominio de la costa flamenca. Esto no será nunca tolerado, no sólo por el gobierno y el pueblo belgas, sino tampoco por ninguno de sus aliados.

En consecuencia, ha de suponerse que si se admite la discusión, es con el doble objeto de dar a la iniciativa del pontífice la respetuosa acogida que merece, y de poner una vez más de resalto la incompatibilidad entre la justicia y las pretensiones de la alianza imperial.

En cuanto a la conferencia de Estocolmo, su fracaso virtual no obsta para que una parte considerable del partido laborista británico siga haciendo el mayor ruido posible en torno de su tema favorito: el del envío de delegados a la conferencia.

Todas esas reuniones y discusiones no sirven sino para demostrar dos puntos capitales; desde luego, la irremediable anarquía de conceptos dominante en las esferas del trabajo, en todos los países europeos. En seguida, la gran verdad de que la conferencia perseguida no es en sí misma un factor de pacificación, sino un instrumento político. Para Alemania, es un modo de promover disensiones entre sus adversarios; para el laborismo británico, es una especie de llave de escape a sus inquinas contra el gobierno; para el socialismo, es un escabel que le serviría a encumbrarse en la consideración de los dirigentes haciéndose estimar como elementos [illegible] de la [illegible] la política interior del continente.

Sabemos que no todos los miembros del consejo de obreros y soldados rusos es favorable a la reunión de Estocolmo. Pero, la fracción que la propicia, portándose con gran actividad, ha enviado delegados al seno de las asociaciones obreras occidentales. Delegados que, gracias a su insistente labor sobre los ánimos de sus colegas franceses e ingleses, han conseguido que el comité general obrero francés acepte la invitación de Smirnoff; y que la conferencia laborista inglesa, influida por el saludo de Vosanoff, se pronuncie en sentido del envío de delegados a la aludida reunión en la capital sueca.

Esta medida, se ha aprobado, empero, gracias a una exigua mayoría de sólo tres votos, diferencia entre 1.234.000 a favor y 1.231.000 en contra. Debiendo advertirse que los mineros se separaron de la mayoría, resolviendo por mayoría (366 contra 354) oponerse a lo resuelto por la conferencia laborista.

Al mismo tiempo, la Unión de marineros y fogoneros ha resuelto que la conferencia laborista no traduce la opinión de los trabajadores británicos; y que procede un referendum a las sociedades obreras: idea no admitida por el laborismo genuino.

La oposición de éste contra el gobierno, se ha marcado principalmente en la conducta del ex-ministro Henderson, que hizo moción para que el partido se separara de la cooperación en el gobierno; lo que, felizmente, fué desechado.

Además, Henderson motivó la concurrencia del laborismo británico a Estocolmo en la necesidad de que la paz no fuese hecha sólo por los elementos oficiales; teoría novedosa e implicante, ya que los gobiernos son los mandatarios y representantes autorizados de los pueblos. No es posible admitir que haya una paz oficial y otra popular; ni que los pueblos se constituyan apoderados extraoficiales, haciendo con ello consentir a los gobiernos en que éstos no son los personeros legítimos y plenos de aquéllos.

Hay, pues, todo un volumen de subversión en la actitud de Henderson y sus secuaces.

A consecuencia de ésto, se llegó a proponer la cesasión de los ministros laboristas en el gobierno; pero no tuvo esta moción mejor suerte que la de Henderson.

Hubo en la asamblea otras voces disidentes, como la del parlamentario Thorne y la del delegado del sindicato de tipógrafos, ambos partidarios del referendum; y la de Sexton, de los estibadores, opuesto, en general, a toda discusión de paz actual.

Barnes, el reemplazante de Henderson en el seno del gabinete, defendió su participación en el mismo, alegando que lo había hecho en ventaja del partido; y que proceder en sentido opuesto es hacer el juego de gentes sin nacionalidad [illegible] mismo tiempo, se manifestó [illegible] envío de delegados a Estocolmo.

Según los indicios, pues, la resolución de la asamblea laborista lleva trazas de ser puramente platónica.

Mejoramos levemente nuestras posiciones al norte del camino de Iprés a Menin.

Nuestros aviadores navales arrojaron en la noche del 19 del corriente numerosas toneladas de explosivos sobre los depósitos de Niddlekerke y sobre las fábricas de Bruges. Todos los aparatos regresaron.

Al oeste y al noroeste de Lens, atacamos las posiciones de los alemanes y les tomamos las trincheras en una extensión de 2000 yardas. Se continúa combatiendo reciamente.

A mediodía, al noroeste de Lens, rechazamos dos fuertes contraataques del enemigo.

Al sur de Lens rechazamos un tercero y tomamos numerosos prisioneros.

En las primeras horas de la mañana, rechazamos, al nordeste de Messines un "raid" de los alemanes, después de un combate vivo.

La aviación estuvo en gran actividad, realizando nuestros aeroplanos su habitual tarea a pesar de las agresiones del enemigo.

Derribamos nueve aeroplanos alemanes y forzamos a descender a siete. Cuatro máquinas nuestras han desaparecido.

NUEVA YORK, 22. — De Berlín transmiten el siguiente comunicado oficial, que publicó el estado mayor alemán:

En el frente de Flandes y en el de Arras, aparte de un violento fuego destructor hecho de vez en cuando en algunos sectores, no hubo operaciones de combate en gran escala.

En el frente de los ejércitos del kronprinz, el primer día de la batalla de Verdún tuvo para los franceses el mismo resultado que los grandes ataques de los británicos del 31 de julio al 16 de este mes. La superioridad del material y el sacrificio inconsiderado de hombres no pudieron quebrantar la fuerza combativa alemana.

Contra los pequeños éxitos locales del enemigo, hay su fracaso en un frente de ataque de 20 kilómetros, en el que empleó una poderosa artillería, pues la gran acometida francesa por orden de la Gran Bretaña empezó el 11 del corriente desde el bosque de Avocourt hasta el borde oriental del bosque de Cauriéres.

Nuestras posiciones fueron convertidas en un desolado campo de cráteres por el cañoneo, cuya intensidad crecía antes del asalto.

Ayer por la mañana temprano, la infantería francesa, formada en densas olas, dió un ataque en masas escalonadas, detrás de una cortina de fuego lanzada para protegerla.

Franceses del país y negros franceses penetraron por muchos puntos en la zona defensiva, donde les disputaban cada paso nuestras tropas, infligiéndoles sangrientas pérdidas en furiosas luchas cuerpo a cuerpo. Nuestros vigorosos contraataques hicieron retroceder en todas partes al enemigo.

La recia lucha, con alternativas en favor de unos o de otros, se prolongó durante el día.

En la orilla occidental del Mosa sólo el cerro de Le Mort Homme y el borde meridional del bosque de Corbeaux quedaron en poder de los franceses. Nosotros estamos situados muy cerca de la penuiente del norte del cerro.

En la orilla este del Mosa, nuestra línea de combate se ha encorvado [illegible] todavía [illegible] sólo en el cerro 344 [illegible] E. de [illegible] Samogneux y en el bosque de Fosses, el enemigo ganó un pequeño terreno.

Las disposiciones tomadas por nuestros jefes resultaron de notable efecto, y la característica tenacidad y bravura de nuestras tropas, tanto de la infantería como de la artillería, se mostraron espléndidamente, mereciendo el mayor elogio. Nuestro fuego destructivo contra el enemigo en las obras de defensa avanzadas, sobre todo, impidió que adelantasen los atacantes. También tomaron parte importante en la defensa realizada, con tanto éxito, otras de nuestras fuerzas, particularmente los zapadores y los aviadores, que contribuyeron a que el día terminase satisfactoriamente.

Las pérdidas sufridas por los británicos y los franceses, en relación con las masas empleadas, han sido extraordinarias.

La gran batalla frente a Verdún no ha terminado. Esta mañana los franceses trabaron combate en varios puntos; pero tanto nuestros oficiales, como nuestros soldados, prevén que tendrán un resultado favorable para nuestras armas.

Hemos derribado 26 aeroplanos enemigos y hemos perdido cinco.

Se hizo fuego con variable intensidad en el frente de Flandes.

Al norte de Lens se trabaron combates locales.

En la región de Verdún, en el cerro 344, continúa la lucha aislada. Rechazamos fuertes ataques de los franceses.

LONDRES, 22. — El almirantazgo da a la publicidad el siguiente comunicado:

Uno de nuestros destacamentos de fuerzas ligeras, que operaba a lo largo de la costa de Jutlandia, atacó y destruyó a un zeppelín. Todos los tripulantes de éste perecieron.

PARIS, agosto 22. — Se anuncia que el velero "Cambronne", que en el mes de marzo transportó a Río de Janeiro las tripulaciones de los buques brasileños hundidos por los corsarios alemanes, fué hundido el 8 de julio por un submarino a 120 millas de la costa de Francia, cuando regresaba del Brasil.

La tripulación, compuesta de 21 hombres, fué salvada.

El capitán y tres marineros, heridos, fueron condecorados con la cruz de guerra por la energía que desplegaron en el momento de la destrucción del buque.

LONDRES, 22. — Tanques británicos atacaron y se apoderaron de tres fuertes reductos alemanes construídos con concreto y provistos de ametralladoras, indestructibles por el fuego de la artillería. Estas fortificaciones estaban situadas cerca de Saint-Julien y sus ocupantes se rindieron cuando la infantería británica avanzó, capturando y ocupando las posiciones.

LONDRES, 22. — La cámara de los comunes ha aplazado sus sesiones hasta el 16 de octubre próximo.

LONDRES, 22. — Se ha recibido el siguiente despacho de Amsterdam: 10.000 obreros de las fábricas de Mannheim se declararon en huelga el jueves último.

MADRID, 22. — El ministro de la gobernación, señor Sánchez Guerra, declaró a los periodistas que el señor Dato va a Santander con el objeto de ver al monarca, quien continúa enfermo.

Aunque la lesión que en la rodilla derecha padece don Alfonso no es importante ni grave, el rey necesita reposo, por cuya causa no puede venir a Madrid para resolver ciertos urgentes asuntos de gobierno.

El señor Dato va, pues, a Santander a consultarlos con el soberano.

MADRID, 22. — Según informaciones de Barcelona, por el ministro de la gobernación, Sr. Sánchez Guerra, se sabe que hasta ahora han sido recogidos 35 muertos, todos obreros huelguistas.

Los heridos graves curados en los hospitales y casas de socorro ascienden a 65, pero se cree que varios centenares son atendidos en sus domicilios.

Las bajas del ejército no han sido todavía dadas a conocer.

MADRID, 22. — El gobierno ha declarado que el combate que el jueves último, a las 7.30 de la noche, tuvo lugar en Bilbao, fué terrible.

Los revoltosos, que en número de varios miles, se fortificaron en las casas de los barrios del extrarradio, haciendo fuego contra las fuerzas del ejército, a las cuales intentaron hacer una emboscada.

Los soldados repelieron la agresión de los revolucionarios, vitoreando a España y al rey.

El combate duró más de tres horas y los soldados hicieron más de 1[illegible] disparos de mauser contra los revoltosos.

Milagrosamente, hubo pocas bajas de una y otra parte.

Después del combate el gobernador militar de Bilbao, general Pereira Morante, publicó un bando riguroso y los obreros abdicaron y entregaron las armas.

MADRID, 22. — El subsecretario del ministerio de la gobernación, señor Sáenz de Quejana, nos ha manifestado esta [illegible] que reina tranquilidad en toda España.

Circulan todos los trenes normales especialmente los de Galicia y Asturias.

MADRID, 22. — De todas las provincias informan que la tranquilidad es completa y que el orden ha quedado totalmente garantizado.

En Madrid, en Barcelona y en todas las capitales de provincia y pueblos en donde se promovieron disturbios, han sido retiradas ya todas las fuerzas que mantenían el orden.

Los soldados reservistas han sido licenciados y comienzan a regresar a sus hogares.

Muchísimos detenidos durante los sucesos, han sido puestos en libertad, por no aparecer cargos contra ellos.

Los obreros libertados en Madrid ascienden a varios centenares.

MADRID, 22. — De todas las provincias informan que, dominada totalmente la huelga general revolucionaria y restablecido el orden definitivamente, las autoridades militares se disponen a entregar el mando nuevamente a los gobernadores civiles.

Se espera que pronto el gobierno ordene el levantamiento del estado de guerra en la península.

MADRID, 22. — Debido a los últimos acontecimientos, los comerciantes han elevado los precios del arroz y de otros víveres.

En dirección de Vladimir Volynski, al norte de Zatures, hicimos fracasar unos ataques con gases intentados por los alemanes.

En el frente de Rumania, en la zona del río Bistritza, al sudeste de Krutche, rechazamos varios ataques.

En dirección de Ocna, el enemigo emprendió una enérgica ofensiva. Al sur del río Sloktu y a lo largo del macizo montañoso situado entre el río Stanic y el Oitoz, avanzó un poco en las primeras horas de la noche.

La lucha de ayer por la posesión de la fábrica de Statierie continuó con éxito variable.

En dirección a Focsani, al oeste de la vía férrea de Focsani y Alajud, las tropas rumanas rechazaron todos los ataques de los alemanes, expulsando al enemigo de las trincheras que ocupó ayer.

En el resto del frente hubo tiroteos.

Varias escuadrillas de hidroaeroplanos enemigos efectuaron tres vuelos sobre la costa de la isla de Osel. Nuestros aviadores hicieron frente al enemigo en el golfo de Riga, obligándolo a retirarse. Un aviador enemigo arrojó bombas en Arensburg, capital de Osel.

Nuestros aviadores volaron sobre la costa de Curlandia, bombardeando los establecimientos militares de los alemanes.

En Baranovitchi, unos aeroplanos del adversario arrojaron bombas en la estación del ferrocarril.

No se ha señalado ningún cambio de la situación en el frente del Cáucaso.

NUEVA YORK, agosto 22. — El estado mayor alemán publicó el siguiente comunicado, que trasmiten de Berlín:

Desde el Dwina hasta el Danubio, la situación no se ha modificado.

No se han realizado operaciones importantes en el frente del este.

PARIS, agosto 22. — El estado mayor del ejército de oriente transmite este comunicado:

En la curva del Cerna y al norte de Monastir, se ha mantenido un violento duelo de artillería.

Causamos explosiones en las municiones alemanas en dos baterías.

[illegible] aeroplanos nuestros arrojaron [illegible] kilogramos de explosivos en la región de Prilep, haciendo estallar [illegible].

El domingo, durante las primeras horas de la noche, estuvo en actividad la artillería enemiga en el [illegible] y en dirección a Monastir.

El [illegible] desartillaron [illegible] de nuestros cañones de largo alcance [illegible] nuestros aviadores.

Los aeroplanos franceses y británicos atacaron [illegible] en el cuartel general del Prilep.

Las tropas aliadas dominaron el incendio en el barrio comercial de Salónica.

NUEVA YORK, agosto 22. — El estado mayor alemán publicó este comunicado sobre las operaciones en Macedonia sobre las operaciones en los Balcanes:

No se señala ninguna novedad en el frente de los Balcanes.

PETROGRADO, agosto 22. — El gobierno provisional ha dictado un decreto por el cual se autoriza a los ministros de guerra y del interior a arrestar y deportar a los agitadores perniciosos.

NUEVA YORK, agosto 22. — La embajada china en Wáshington ha comunicado a la secretaría de estado que los buques de matrícula alemana o austro-húngara que están [illegible] para los puertos de la América del Sur o por otros cualesquiera, serán [illegible] si se internaran en aguas chinas después del [illegible].

SITUACION MILITAR

CONTINUA EL AVANCE FRANCES EN VERDUN—NUEVAS POSICIONES GANADAS POR EL EJERCITO DE PETAIN—INUSITADO ESTILO DEL COMUNICADO ALEMAN — ATRIBUYE EL ATAQUE FRANCES A ORDENES DE INGLATERRA—ALEMANIA TRASLADA TROPAS DE GALITZIA A FRANCIA—FRACASO DE LA CAMPAÑA AUSTRO-ALEMANA EN ORIENTE—DESARROLLO DE LA OFENSIVA ITALIANA EN EL CARSO—COOPERACION DE LAS MARINAS ITALIANA Y BRITANICA.

[illegible]

[illegible] ¿hemos vencido? ¿O nos han vencido?

[illegible]

[illegible] sus mejores fuerzas de Galitzia para trasladarlas al occidente, donde le importaba cejar. He aquí por qué no progresa la aparatosa arremetida teutona en el frente oriental. Los setecientos kilómetros de batalla en Francia y Flandes consumen demasiadas tropas, para que Hindenburg continúe sus "divertissements" levantinos.

Si a lo dicho se añade el favorable desarrollo que sigue la ofensiva italiana en el Isonzo y el Carso, comprendese al punto que también está [illegible] la campaña austro-[illegible].

[illegible] ejército superior a la capacidad numérica actual de ambos imperios, dado el mayor interés que para ellos tienen las defensivas en occidente y en los Alpes italianos sobre la ofensiva en el sudoeste de Rusia y en Moldavia.

La ofensiva italiana supera en extensión a las precedentes, y su intensidad puede decirse que sobrepasa el diapasón de los casos anteriores. La prepotencia de la artillería de Cadorna es tal, que la primera línea de las defensas austro-húngaras ha quedado absolutamente arrasada; y muchas de las fortificaciones de las líneas posteriores van siendo sucesivamente quebrantadas. Con la circunstancia, bastante grave para la eficacia de las medidas de resistencia adoptadas por Hoetzendorff, de que los caminos por donde el ejército austríaco en combate debe recibir aprovisionamientos y pertrechos, se encuentran batidos por la lluvia de proyectiles ausonios, lo cual dificultaría, en caso dado, aun su misma retirada, si ésta llegara a serle inevitable para salvar a su ejército de un desastre, o para reconcentrar fuerzas en defensa de las plazas principales.

Los ejes de los ataques septentrional y meridional son respectivamente Monte Santo y Monte Hermada. La cooperación de las unidades navales italianas concurre a complicar la mala situación en que se encuentran los defensores del macizo de Hermada, uno de cuyos flancos está expuesto a los fuegos desde el mar.

Pasado Monte Hermada hacia el este, quedan los llanos tendidos hasta las estribaciones de los Alpes Julianos. Toda esa región litoral puede ser batida por los cañones de la escuadra. Se comprende, pues, que el comando austro-húngaro no [illegible] verse en el caso de emprender una retirada por esos terrenos, y de ahí la resistencia pertinaz que opone, u obliga a sus fuerzas a oponer.

Las fuerzas navales italianas empeñadas en la acción [illegible] baterías flotantes, a las [illegible] monitores [illegible]. Estas unidades han servido de confusión en la retaguardia imperial [illegible] hasta el más lejano alcance de sus cañones, los cuales [illegible] a bombardear los alrededores de Trieste, donde se encuentran [illegible] al servicio de las necesidades bélicas.

Se estima que desde el momento en que los italianos pronunciaron su tendencia ofensiva, o sea hace [illegible] meses más o menos, han infligido a sus adversarios unos veinte millares de bajas efectivas. Añadido el descenso numérico proveniente de los millares de prisioneros que sucesivamente van a poder de los italianos, no es preciso insistir en demostrar la difícil situación en que desde el punto de vista de la integridad de las unidades disponibles, se encuentra el estado mayor imperial; a tal punto, que se hallado en el caso de pedir auxiliares a su aliada Alemania, la cual tampoco disfruta de mayor desahogo.

En estas condiciones, no es preciso gran esfuerzo de imaginación para comprender lo que se le prepara.

Frente occidental

Sigue la batalla de Verdún — Los franceses mantienen todas sus ventajas — Se apoderan de Samogneux, L'Oie y Regneville — Rechazo de diversas tentativas alemanas —Ventajas británicas entre Iprés, Menin y Lens — Destrucción de un zeppelín por patrulleros ingleses en Jutlandia — La huelga de Manhein — Noticias de España.

PARIS, 22. — Dice así el comunicado oficial que publicó el ministerio de la guerra:

En la meseta de Cerny, los alemanes atacaron en tres puntos diferentes. Nuestros fuegos quebrantaron sus olas de asalto y les causaron fuertes pérdidas.

Fracasaron otras tentativas del enemigo al oeste del monumento de Heurtebise, al norte de Verdún, en el bosque de Avocourt, y al norte del bosque de Couriéres.

El enemigo sufrió graves pérdidas sin haber conseguido ningún resultado. Conservamos todo el terreno conquistado por nuestras tropas.

El número de prisioneros no heridos tomados durante el día de ayer, pasa de 5000, en los que se incluyen 116 oficiales.

Se hizo mucho fuego de artillería en Vauxaillon y en las mesetas de Cerny y Craonne.

En la Champagne, en el sector de Saint-Hilaire, el fuego de nuestros cañones causó la explosión de los depósitos de gas de los alemanes.

Nuestras fuerzas de exploración vieron después que las trincheras donde la explosión se produjo, habían sido evacuadas y estaban llenas de cadáveres.

La batalla continúa en el frente de Verdún en varios puntos, resultando en todas partes en nuestro favor.

En la orilla izquierda del Mosa hemos tomado la pendiente de L'Oie, ocupándola, así como a Regneville.

En la orilla derecha del Mosa, nuestras tropas, atacando brillantemente, conquistaron a Samogneux y todo su sistema de trincheras fortificadas que lo unen con el cerro 344. Los contraataques de los alemanes fueron en todas partes rechazados.

Tomamos más prisioneros, pero su número no puede determinarse todavía.

Fracasó un golpe de sorpresa intentado en los Vosgos contra nuestros pequeños puestos de Hartmannsweilerkopf.

EL HAVRE, 22. — El gobierno belga ha publicado este comunicado sobre las operaciones del ejército del rey Alberto:

El fuego de la artillería ha disminuído.

Siendo el tiempo favorable, nuestros aviadores han efectuado muchos vuelos.

Confírmase que un aeroplano alemán fué derribado el jueves en dirección a Tgheluvelt y otro hacia Oervaete el sábado.

LONDRES, 22. — El ministerio de la guerra dió a la publicidad el siguiente parte oficial del estado mayor británico:

Ayer por la mañana temprano, al S. E. de Epéhy, el enemigo hizo una tercera tentativa para reconquistar el terreno de que nos apoderamos recientemente, y aunque apoyó su ataque con el lanzamiento de líquidos inflamados, lo rechazamos por completo. Mantenemos todas nuestras posiciones.

Al este de Epéhy efectuamos un "raid" en las trincheras alemanas en un ancho frente, en las cercanías del canal de Saint-Quentin, regresando nuestros soldados con numerosos prisioneros.

Frente oriental

Resistencia ruso-rumana en el Bistritza y el ferrocarril de Foczani — Actividad de los aviadores rusos en Curlandia — Explosión de parques teuto-búlgaros en el Cerna — Aeroplanos franceses sobre Prilep — El incendio de Salónica dominado — Internación de buques austríacos y alemanes en China.

PETROGRADO, agosto 22 — El gobierno ruso publicó el siguiente boletín oficial.

Frente austro-italiano

Continúa la batalla del Isonzo. — Cooperación naval italiana. — Resistencia de los austro-húngaros. — Avance italiano por Selo. — Actividad aérea — 10 248 prisioneros austro-húngaros. — Rechazo de contraataques austríacos en Trentino y otros sectores. — La cosecha en Italia.

ROMA, agosto 22 — El alto comando dió a la publicidad el siguiente comunicado oficial:

La batalla del frente juliano continúa en todas partes sin interrupción.

Admirablemente tenaces en una acción concorde, nuestras tropas, eficazmente apoyadas en la extrema derecha por baterías fijas y monitores de la marina, marchan hacia el éxito que se vislumbra a través de la constante resistencia del enemigo.

Mientras que en el ala norte, en un amplio frente, la lucha se desarrolla regularmente, en la meseta cársica y en la zona del litoral, bajo la potente presión de las tropas del tercer ejército, la línea enemiga comienza a flaquear y a ceder en varios puntos.

Los bizarros infantes del 24 cuerpo se cubrieron, una vez más, de gloria. Las brigadas de granaderos (1.º y 2.º) de Bari, (139 y 140) de Lazio, (131 y 132) de Piceno, (235 y 236) y de Cosenza (243 y 244) avanzaron en valiente, logrando superar las potentes defensas del enemigo entre Cerite y Selo, en dirección [illegible].

[illegible]

Hasta ahora el número total de enemigos capturados por nuestras tropas desde el comienzo de la acción, eran 248 oficiales y 10[illegible] soldados.

[illegible]

En la noche del 20 al 21 y en la [illegible] el enemigo realizó [illegible] tentativas de [illegible] en varios sectores del Trentino y [illegible].

Uno de sus ataques [illegible] fué rechazado en el valle Lagarina.

Otro, que había logrado entrar en uno de nuestros puestos avanzados, al sur [illegible] del monte Maio, fué rechazado por un rápido contraataque.

ROMA, agosto 22. — Un parte oficial del supremo comando sobre las operaciones en Albania, dice:

En el curso del día 20 del actual un avión enemigo, atacado por nuestro tiro [illegible] fué obligado a descender en [illegible].

ROMA, agosto 22. — El ministro de agricultura [illegible] ha dado a la publicidad un informe sobre el estado de la cosecha de trigo.

Expresa ese documento que la próxima cosecha se calcula en quintales 117 [illegible] contra quintales 17[illegible] que arrojó la del año anterior. Se hace notar que la merma observada en el referido cereal debe atribuirse a las excesivas lluvias que cayeron durante las aeras de siembra y a las heladas que causaron [illegible] cultivos durante el período de germinación.

En América

Empréstito de Estados Unidos a la Gran Bretaña — Los embarques de carbón — El viaje de la misión belga.

WASHINGTON, agosto 22 — Hoy ha sido facilitado por los Estados Unidos a la Gran Bretaña un nuevo empréstito adicional por valor de [illegible] dólares.

Ha sido nombrado Mr. Robert Lovett para el cargo de agente federal arbitrador en la prioridad de los embarques de carbón de los Estados Unidos.

NUEVA YORK, agosto 22 — El alcalde de esta ciudad recibió en el City Hall a la misión belga, que regresa de su jira por las principales ciudades de los Estados Unidos.

Destacamentos de infantería y marinería formaban la guardia de honor en el City Hall.

Una considerable multitud rodeaba el edificio.

Los edificios públicos y numerosos particulares ostentaban banderas belgas.

Folletín de LA EPOCA (29)

MAC MARIO

EL HUERFANO DEL REGIMIENTO

—Sí, mi capitán — dijo Leroux — he hecho mal, lo reconozco; me he dejado arrastrar en un momento de extravío.

—¿Hizo usted conocer su situación a esta joven cuando la dijo que la amaba?

El infame no tuvo fuerzas para responder.

—¿Se la ha dejado usted ignorar? —dijo en su lugar el oficial. — ¿Luego, usted la ha engañado, seducido y la abandonó cuando le ha parecido?

Jaime Leroux, cada vez más alarmado, viendo que todo se volvía contra él, no respondió más.

—Luego, entonces, cuando Gallo llegó a Argel — continuó el capitán Dogier, — supo que su hermana, había sido seducida por un hombre que, después de haberla deshonrado, la abandonó y que por estar casado no podía ofrecerla reparación alguna... Ha sabido también el nombre del seductor de aquélla cuyo honor le estaba confiado... La jerarquía militar que de usted le separaba, paralizó la venganza de ese deshonor, que él hubiera ejercido legítimamente sobre otro cualquiera, sobre uno de sus iguales... Pero en el momento en que se disponía a partir para incorporarse de nuevo a su servicio, le ha encontrado a usted, y a la conmoción que de su hermana se apoderó al ver a usted, ha comprendido, que usted era quien la había deshonrado, y llevado por la cólera que en aquel momento hizo explosión y lo cegó, no vió ya la falta que cometió contra los reglamentos militares y se arrojó sobre usted... ¡Ahí está la explicación de lo que ha pasado!

Antonia había escuchado las leales palabras del oficial y comenzó a tener alguna esperanza al ver que la falta de su hermano encontraba una disculpa en aquella explicaciones:

Pero ella quiso decirlo todo a fin de hacer comprender hasta qué punto era disculpable Antonio, y exclamó.

—Hace un momento, cuando me encontré sola con el señor Leroux, le he suplicado dijese la verdad, a fin de que la justicia comprenda que mi hermano no es tan culpable como parece... Me he arrojado a sus plantas para rogarle perdonara a mi hermano su violencia a fin de que los jueces fueran menos severos con él... ¡Pero nada ha querido escuchar, y me ha rechazado!

¡Pues bien, yo lo diré todo, quiero que usted sepa la verdad entera, y entonces verá que mi hermano merece de veras que se le perdone!

No sólo ha sido dejarme ignorar que era casado y hacerme creer que se casaría conmigo tan pronto como su situación se lo permitiera... no. Leroux ha sido todavía más perverso para conmigo! ¡Su conducta ha sido aún más infame!

Yo he sido madre, señor... He tenido un hijo... Yo creía, cuando mi pequeño nació, que su padre iría a declararle por sí mismo a la alcaldía y le daría su nombre, así como me lo tenía prometido... En lugar de eso... se marchó... pidió ser trasladado de Argel... y yo me quedé sola en casa de la comadrona... sin noticias de él...

Después fuí a la alcaldía y allí lo supe todo... supe que mi hijo, peor que un bastardo, sólo había sido inscrito con dos nombres, sin apellido ninguno, y que esta declaración en lugar de estar hecha por él, lo había sido por la comadrona, a quien había puesto en el secreto...

—¿Oye usted, Leroux? — dijo el capitán.

El miserable bajó la cabeza.

Ahora era él quien se transformaba en acusado.

—Pero no es eso todo — continuó Antonia, después de enjugar sus ojos, que el dolor y la cólera llenaron de lágrimas.

Cuando todo lo supe, cuando me ví sola en el mundo con mi pobre pequeño, abandonados los dos por ese monstruo, la desesperación se apoderó de mí... vi la vergüenza que me abrumaba y no tuve fuerzas para esperar el regreso de mi hermano...

Comprendí que él me hubiera despreciado... maldecido... que me hubiera matado, quizá, al saber mi deshonra, y quise morir... Dios no lo ha permitido... Me han salvado sacándome del agua, donde me arrojé, y he estado muy enferma...

Entonces fué cuando llegó mi hermano a Argel, feliz porque venía a verme después de tan larga separación, y me encontró agonizante, devorada por una fiebre que arrebataba mi razón...

Entonces, lo supo todo, le fué hecha la revelación de mi falta... Ha tenido piedad de mí... Ha comprendido que había sido víctima de un miserable... Y entonces cuando yo estuve curada, pues hizo prolongar un mes su licencia para cuidarme hasta el extremo... en el momento de partir nos hemos encontrado de repente enfrente de ese hombre... Mi hermano no ha reflexionado... la cólera y el odio le cegaron... y se arrojó sobre él.

Y ese miserable, a quien he suplicado no le perdiera, se ha mostrado insensible a mis ruegos... y nada ha querido escuchar, a fin de encarnizarse con su pérdida y librarse de él en esa forma.

Con ademán benevolente, el capitán detuvo la dolorosa confidencia de Antonia.

—¿Eso es lo que usted no quería decir? — expresó duramente el capitán dirigiéndose a Leroux. — ¿No protesta usted? ¿Confiesa usted, pues, que lo que acaba decir la señorita Gallo es verdad?

Leroux guardó silencio.

—Los jueces del consejo marítimo ante los cuales comparecerá el marinero Gallo, ante los cuales comparecerá usted también como testigo, conocerán la verdad por el informe que yo les dirigiré, y apreciarán el grado de culpabilidad de ese hombre, que, evidentemente, no ha hecho bien en no haberse contenido ante el respeto del grado cuyas insignias lleva usted, pero cuya conducta podrá parecerles excusable hasta cierto punto.

—¡Váyase! — dijo el oficial con voz dura. — ¡Quédese usted a mi disposición en la sala de testigos!

Leroux se levantó, sin osar volver los ojos a su alrededor, y salió.

—Espere usted un instante — dijo el oficial a Antonia. — Va usted a firmar el acta de esa confrontación, que voy a dictar al secretario.

Una vez aquello terminado, Antonia quiso preguntar al capitán lo que sería de su hermano, ahora que todo se sabía, y, tímidamente, dijo:

—Entonces, mi hermano...

—Es preciso que el asunto siga su curso — dijo el capitán que no podía prejuzgar cuál sería su opinión. — Yo he procedido a la instrucción del sumario por virtud de comanda del [illegible] consejo de guerra marítimo de la circunscripción de Tolón a que su hermano pertenece. Aquí está terminado ya y el expediente va a ser transmitido a la secretaría del consejo de guerra de Tolón...

—¿Luego mi hermano será conducido allí?

—Sin duda. Probablemente embarcará la semana próxima.

—Y yo, ¿tendré necesidad de ir también?

—Recibirá usted una cita.

—Iré... señor. Es preciso que yo diga la verdad a los jueces, como la he dicho a usted, porque quiero salvar a mi hermano, que se ha comprometido por mi causa... Pero antes de que se marche, ¿me permitirá usted verle?

—El permiso que he dado a usted continúa siendo valedero.

—Y, ¿sabrá cuándo se marcha?

—El mismo se lo dirá a usted.

—Muchas gracias, señor... usted ha tenido piedad de mí... usted ha sido bueno... ¡Yo se lo agradezco infinito!

¡Con tal de que sus jueces no carezcan de piedad hacia él...!

—¡Espere usted!

Y la desgraciada salió, conquistada por aquella esperanza que el leal y compasivo oficial había derramado en su corazón.

Cuatro días después de esta confrontación, el comandante del taller de trabajos públicos de D[illegible] recibía en su correo un pliego con el sello del general comandante del 19.º cuerpo de ejército.

Abrióle antes que ningún otro y lo leyó con atención.

Durante la lectura sus cejas se fruncieron y relampagos de cólera brillaron en sus ojos.

Llamó al sargento de la justicia militar que llenaba cerca de él las funciones de secretario.

—Vaya usted a llamar al sargento Leroux — le ordenó.

Leroux, que desde el incidente de la plaza de Chartres había perdido su tranquilidad de espíritu, hallábase aquel día tan abrumado, eran tales sus preocupaciones, que no tenía firmeza de sobreponerse a ellas para ocultar las angustias que le dominaban. Hacía poco que había vuelto de su confrontación con Antonia. Su mujer le preguntó y él con tono malhumorado, dió explicaciones confusas diciendo que aquel marino pretendía ahora que era él quien le había provocado.

Presa de visible malestar marchó tras el secretario.

(Continuará).

CRONICA SOCIAL

Con motivo del sentenario del natalicio de la señora Hipólita Silva Zavaleta de Terán, respectable dama tucumana fallecida hace quince años, se celebró esta mañana en el templo de San Francisco la misa que oportunamente anunciamos, mandada oficiar por el hijo de la extinta, don Brígido Terán y señora Amelia Lacavera de Terán.

La ceremonia congregó a la vasta parentela del venerable tronco y amistades de sus descendientes en número crecido.

Entre muchas otras estaban las señoras y señoritas:

Luisa Carabassa de Moreno, Amelia Lacavera de Terán, Nieves Frías de Padilla, Julia Esther Barrenechea, Sara García Zavaleta, Tomasa de Zavaleta de García, Elida M. Irigoyen, Teresa L. Lucero de Péler, Mercedes Colombres de Ruiz Huidobro, Carmen C. de Stavelius, Genuaria Bazán de Coni, Virginia Alzaga de Baquier, Isolina Landívar de Zorraquín, Lola Méndez, Justa Oliver de Rapelli, Sara Quirno Costa de Paz, Clorinda Avellaneda de Cibils, María Hortensia Palacios Avellaneda, Elodia García de Guiñazú, Angélica y Justa Guiñazú, Lastenia Padilla de Frías, Enriqueta L. Lucero, María Josefa Cigorraga de Padilla, Tomasa V. de Barrenechea, Elena de Carabassa de Ruiz Guiñazú, Celia Gallo de Gallo, Ismaela Pirán de Muñoz, Venturina Zavaleta, Celina M. de Aráoz Alfaro, Leonor Avellaneda de Olivera, Angélica Paz de Méndez, Guillerma Roballos de Bonorino, Felisa y Esther Onrubia, Carmen y Antonia García, Sara M. Bonorino de Irigoyen, Carmen Gallo de Lacroze, Sara María Irigoyen, Gabriela Zavaleta de d'Espouy, Dalmira Zavaleta de Malvares Alonso, Elmina Lacroze de Olmos, Adela Carabassa de Pando, Dolores Ruiz de Chenaut, Mercedes Avellaneda de Delleciane, Dolores Guiñazú de Ruiz, Aurora Frías de Matienzo, Felisa y María Delfina Ruiz Guiñazú, Leonor Amespil de Amespil, Clorinda Amespil, María Luisa Avellaneda de Gainza, María Luisa Padilla de Helguera, Elena Zinny de Carmona, María Elena Carmona, Carolina P. de Padilla, Tomasa Olmos de Zavalía, Tomasa Zavalía de Zavalía, Emilia Solá de Paz, Julieta y Silvina Posse, Julia Navarro de Posse, María Brígida Matienzo de Kraus, Celina Cantilo de Ruiz Guiñazú, Carmen Piñero, Cora Piñero de Herrera, Liboria Padilla de Padilla, Pastora Rodríguez de Correa Luna, María Esther y Lola Astigueta, Amalia Nougués de Oromí Escalada, Ercilia Lynch de Casares, Carmen y Alicia Estevez, Elvira Leonor García, Isabel García de Williams, Isabel López de García, María García Josefina Nougués de Nougués, Mary Helguera.

Señores: Vicente C. Gallo, Enrique Ruiz Guiñazú, Leoncio Herrera, Julio Correa Luna, Julio E. Padilla, Antonio Delliepiane, Ramón D. Paz Posse, Francisco L. García, Federico Helguera, Ambrosio A. Nougués, José A. Frías, Alfredo R. Padilla, Juan N. L. Nougués, Javier de la Vega, Julio López Mañán, D. Javier López, Dionisio Fagalde, Miguel Olmos, José A. García Zavaleta, Emilio Méndez, Benjamín de Zavaleta, Felipe S. Brito, Marco Aurelio Avellaneda, Arturo de Gainza, Dermidio Latorre, Juan B. Amespil, Alejandro Suárez, Roque López, Eduardo S. Zavaleta, etc.

* * *

Con el interés que despierta siempre en la numerosa falanje de afiliadas, se realiza esta tarde la asamblea de las Hijas de María de la Santa Unión (sección señoritas), para la renovación de la junta directiva.

Son candidatas a la presidencia las señoritas Rosa Ibarguren y Elena Grondona.

Cualquiera de las dos que resulte triunfante, llevará a la prestigiosa congregación el valioso aporte de sus relevantes condiciones al servicio de la eficaz obra de piedad y beneficencia que las Hijas de María tienen entre manos.

Presidirán la asamblea monseñor de Andrea y la directora del colegio, reverenda madre María Luisa.

* * *

La fiesta dada anoche en casa del doctor Daniel J. Cranwell y señora Sara Ocampo de Cranwell congregó en una bellísima reunión social a un escogido grupo de amigas de las señoritas María Rosa y Sara Cranwell Ocampo.

Se bailó animadamente hasta altas horas, en un ambiente de juvenil alegría, al que daba mayor encanto la obsequiosidad profusa de los dueños de casa.

Asistieron las señoritas:

Carmelita y María Antonia Herrera Vegas, Angelita Bidau Lastra, Juana y Valentina Sáenz Valiente, María Antonia y Celina Coelho Cranwell, Clara Acosta, Elena Santamaría, Matilde Méndez, Francisca y Rosa Ocampo, Marta Le'oir, Adriana Harilaos, Josefina Cantilo Achával, Beatriz Gallardo, Ade a Averza, Susana n Lola Larguía, Elisa y María Teresa Bosch Alvear, Sofía Sara Muñoz Elvira Castro, Josefina Ocampo, Clara Becú, María Luisa Bullrich.

* * *

La benemérita asociación Damas de Caridad, que preside la señora Carolina Estrada de Martínez, organiza un gran festival, que se realizará el sábado próximo en el Hippodrome, y cuyo producto se destinará a beneficio de los asilos maternales que dicha institución sostiene.

El programa será variado e interesante, contándose con el concurso de los mejores números de variedades que allí actúan.

Los precios de las localidades se han fijado en 8 $ los palcos: uno la entrada a palco; 2 las plateas reservadas; otras filas, 1.50, lo mismo que la primera fila de tertulias pudiendo dirigir los pedidos al asilo Constanza Ramos Mejía de Bunge, donde se reune la comisión, calle Paraguay 1252 o por teléfono al 1549 Juncal.

Los niños que concurran a esta fiesta tendrán derecho a un número de la rifa de un magnífico perro de policía que ha sido donado a la comisión y cuyo sorteo se efectuará en un entreacto.

* * *

Las amigas de la señorita María Julia de Bary, que asistieron a la fiesta ofrecida por ella últimamente, pasaron ayer a saludarla y agradecerle las atenciones recibidas, improvisándose una animada reunión.

Asistieron las señoritas: María Carmen Migrens, Sara Castillo, María Raquel Cárdenas, Sara Salas, Elina Cramer, Susana y Lola Larguía, Mercedes Dose, Mercedes Maschwitz, Mercedes Bosch Marín, Cora Maschwitz, María Laura Vedoya, Cecilia Cranwell, Julia Bullrich, María Sundblad, Ester Rigal y Adela Zemborain.

* * *

Se ausentan esta noche a Montevideo, con objeto de pasar las fiestas patrias en la vecina capital, el doctor Ricardo Cernadas, con las señoritas Susana y Matilde Cernadas, María Luisa Benítez y el señor Raúl Cernadas.

Estarán de regreso, en los primeros días de la semana próxima.

* * *

Las damas de la sociedad Conservación de la Fe, celebrarán asamblea el martes próximo, 28 del corriente, en su local habitual de la calle Alsina 824.

Se tomará conocimiento de la memoria y balance correspondientes al ejercicio del 1.o de julio de 1916, al 30 de junio de 1917.

Asistirá el inspector general de justicia.

* * *

El miércoles de la próxima semana se celebrará en el Splendid Theatre el festival organizado en ocasión de la "colecta del quilo" a beneficio de las colonias de vacaciones para niños débiles que tiene a su cargo la Sociedad Escuelas y Patronatos.

Uno de los números sobresalientes de la velada será la comedia "Enrique", en la cual tomarán parte conocidas señoritas.

Se anuncian, además, números de concierto a cargo de la señora Margarita Charles de Richard, del cuarteto Thibaud Piazzini y de la señorita Enriqueta Salvi.

Se representará el cuadro vivo "La primavera de Grieg".

El doctor Gregorio Aráoz Alfaro dará una conferencia con proyecciones luminosas.

Numerosas familias han retenido localidades. Se las puede solicitar en la calle Guido 1926 y por teléfono al 1230 Juncal.

Patrocina la fiesta la siguiente comisión:

María Justa Pueyrredón, Josefina Ramos Mejía, Clorinda Barrenechea, Marta Ramos Mejía, Sara Núñez Victorica, Josefina Escalada, Beatriz Gallardo, Estela y Cora Muñiz, Ana Delfina Señorans, Carmen de Bary, Alicia Igarzábal, Adolfino Stegmann, Delia Bustamante, Cora Maschwitz, Sara Bibloni, Amalia Zemborain, Mercedes Costa Arguibel, Alicia Richard Lavalle, Josefina Cantilo Achával, Silvina Zemborain, Lola Larguía, Elena Echagüe, Susana Aráoz Alfaro, Celia Sommer, Susana Larguía, Manuela Elizalde, Elvira Jacobé, María Julia de Bary, Elena Orma, María Isabel Llobet, María Luisa Stegmann, Lucila Llambí, María Carmen Biedma, María Teresa Egusquiza y María Elena Sánchez, Raquel María Angélica Barruti, Teresa Igarzábal, Julia Durañona, Esther Racedo Calderón, Sara Zemborain, Josefina Helguera, Marta Escalada, Mercedes Zemborain, Carmen Vidal Domínguez y María Esther Biedma.

* * *

El domingo próximo a las 11 a. m., habrá una misa con colecta en el templo de San Francisco, a beneficio de la asociación de la Doctrina Cristiana de San Francisco Solano.

Se ejecutará un interesante programa musical y el R. P. Schelibon hará la alocución de circunstancias.

* * *

En casa de la familia de la novia y en la mayor intimidad, se realiza esta tarde el enlace de la señorita Lía Correa Morales, con el señor Abel Espinosa Viale, siendo padrinos la señora Carmen Viale de Espinosa y el señor Lucio Correa Morales.

En el acto civil actuaron como testigos los señores Tancredi Pietranera y José Luis Viale.

Los desposados fijarán su residencia en Puerto Deseado.

* * *

Esta noche se ausenta a Montevideo nuestro compañero de tareas doctor Enrique T. Susini.

Estará de regreso el domingo próximo.

* * *

Se preparan muchas sorpresas para aquellos que creen conocer las posibilidades de la futura capa y quiénes se imaginan que en los modelos próximos, se repetirán los de los últimos años. Un

ejemplo lo tenemos en el presente modelo ruso, que ha llamado la atención por lo original y nuevo.

Está hecho en satín negro y gris perla bordado con hilo metálico.

* * *

La consagración del enlace de la señorita Consuelo Piacentini con el doctor Ricardo Argerich se realizará el sábado próximo a las 5.30 p. m., en la capilla de las Victorias.

Bendecirá la unión el R. P. González Díaz, siendo padrinos la señora Josefa Rosende de Piacentini y el señor Esteban Massini.

El séquito nupcial hará la entrada al templo en la siguiente forma:

La novia con Jorge M. Piacentini; el novio con la señora Josefa Rosende de Piacentini; María Argerich con Enrique Argerich, Edelmira Mitre de Rosende con Carmelo Rosende Mitre, Esther Argerich de Olivera con Alejandro Olivera, Sara Argerich con Samuel Argerich, María Antonia Guerrero Estrella de Piacentini con Walter Argerich, Elena Argerich con Arturo Argerich, Carlota Argerich con Ernesto Argerich, Laura Piacentini con Germán Argerich, Raquel Argerich con Daniel Argerich, Delia Argerich con Jorge Elbao la Vieja, Silvia Argerich con Arturo Piacentini.

Después de la ceremonia religiosa, en casa de la familia de la novia habrá una recepción íntima.

* * *

Se ausenta hoy por breves días, al campo, el señor Zenón Peralta Alvear.

* * *

Festejando una fecha de familia, el señor Héctor Benkolea Cárdenas y señora Georgina Allende, reunieron a la hora del té a un núcleo de relaciones íntimas, lo que dió márgen a una lucida reunión.

* * *

Un núcleo de amigos del doctor Rodolfo Rocatagliatta le ofrecerán el 31 del corriente un banquete en el Pasaje Güemes celebrando los importantes servicios profesionales prestados a los jefes y oficiales miembros del Círculo Militar.

Las invitaciones que circulan van subscriptas por los señores:

Rosendo Fraga, Ramón Ruiz, José F. Uriburu, Rafael M. Aguirre, Julio Mallea, Francisco Villarino, Pastor Marambio, Anzoátegui, Falcón, Manuel Faramiñán, Salustiano Gómez, Agustín Uturbey, Belisario Alsina, Emilio Domínguez, Marcos A. Rufino, Adolfo Baisi, Alberto B. Cousinet.

* * *

La señora Julia Sáenz Rozas de Rosetti reunió ayer a un núcleo íntimo de amigas improvisándose varias partidas de bridge.

* * *

El St. Andrew's Scoth School, será hoy el "rendez vous" de lo más selecto de la colectividad inglesa, con motivo de realizarse la fiesta organizada por el "Former Pupils Club".

* * *

Ha fallecido ayer el señor Francisco Triviño, distinguido caballero de la colectividad española, y que gozaba aquí donde hace muchos años se hallaba establecido, de muchos y merecidos prestigios.

La inhumación de sus restos se efectuó esta mañana en el cementerio del Oeste, asistiendo numerosa concurrencia.

* * *

El sábado próximo a las 9 de la noche habrá una velada en el Ateneo Hispano-Americano, durante el cual la señorita Mercedes Pujato Crespo leerá su obra dramática en verso titulada "Liropeya".

Habrá música y el señor Edmundo Rosas pronunciará un discurso alusivo.

* * *

Para Montevideo, el ingeniero Carlos María Morales, su señora Eloísa Andrade y su hija María Luisa.

* * *

De San Martín:

Se ha formalizado el compromiso matrimonial de la señorita Juditn Caglienni con el señor Raúl Arenas.

* * *

Sigue siendo delicado el estado de la señora Petrona Pondal de Leguizamón.

—Fué sometida ayer a una intervención quirúrgica, la señora Angélica Elía de Estrada.

—Restablecida, la señora Adelia Carranza de Mazzini.

—Algo mejor, el señor Armando de Sousa.

—En el mismo estado, el señor Abel Almeida.

—Continúa delicado, el señor Ignacio Costa Arguibel.

—Enferma, la señora Magdalena Elía de Ezcurra.

—Guarda cama, la señora María Teresa Ramos Mejía de Fúnes Lastra.

—Guarda cama, la señora María Rosa Rivero Haedo de Reymundo Roberts.

—Enferma, la señora María Luisa Molina Arrotea de Ramírez.

* * *

Han partido:

Para Montevideo, el señor Gregorio Basavilbaso y familia.

—Para Santa Fe, el señor Abel Furne Cullen y su señora Emma de Iriondo.

—Para General Alvear, el señor Juan Carlos Giribone.

—Para Tucumán, el señor Emilio N. Nougués.

—Para Rosario el señor Clodomiro Barret.

—Para Córdoba, el señor Santiago Lugones.

—Para el Brasil el señor Vicente Vidal.

—Para Tucumán, el doctor Zoilo Cantón.

—Para Córdoba, el señor Arturo Rawson.

—Para Rosario de la Frontera, el señor Arturo B. Colombres y familia.

—Para Santa Fe, la señora Elena Domínguez de Ramos Mejía y familia.

—Para Montevideo, el señor Carlos M. Morales y familia.

—Para Corrientes, el señor Edmundo Rosas.

—Para Córdoba, la señora Virginia Arguello de Borda y la señorita María Atila de Sousa Arguello.

—Para Montevideo, el señor Vicente T. Sousa y su señora Elisa Gandulfo.

* * *

Han llegado:

Del Paraguay, el señor Fermín Calzada.

—De Rosario de la Frontera, la señora María Oliveira Cézar de Chaves; el señor Carlos Pereyra Pintos y señora Guillermina Chaves de Pereyra Pinto.

—Del Brasil, el señor Andrés de Ezcurra.

—De Rosario de la Frontera, el doctor Eulogio G. Figueroa, su señora Sara Bunge, sus hijos y la señorita Lola Nadón.

—Del Paraguay, el doctor Adolfo Gandulfo de la Serna y señora Olga E. Suza.

—De Tucumán, el señor José Eugenio Griffi.

* * *

De La Plata:

En casa del doctor Ricardo Guido Lavalle se realizó una comida ofrecida en honor del doctor Pedro Mario Ocheye, por sus recientes triunfos literarios.

Habiéndose dado a la demostración un carácter humorístico, ofreció la comida el señor Ricardo Guido Lavalle (hijo), en un espiritual discurso, mitad en latín y mitad en criollo, siguiéndole en el uso de la palabra el obsequiado y el señor Alberto Grace.

La mesa fué objeto de un original adorno, en el que entraban viejos tomos de derecho, rodeados de laureles y flores, sin faltar la tradicional balanza.

Asistieron los invitados con extravagantes trajes de fantasía.

—Muy lucido resultó ayer el té con que la señorita María Clara Echevarría obsequiaba a un grupo de sus amistades, después del lunch se bailó hasta las primeras horas de la noche. Estaban las señoras y señoritas de: Echevarría, González Barrios, Sáenz, Quesada, Lozano, Costa, Lavié, Reyna, etc.

—En General Paz dejó de existir ayer el educacionista D. Juan V. Olivera que fué inspector de la dirección de escuelas y actualmente director de la escuela normal popular de dicha localidad. Hoy a la 1 p. m. se efectuará el sepelio en General Paz.

—Se encuentra delicada de salud, la señora Aura Berre de Sagastume.

—Mejor, el doctor Tomás Puig Lomez.

—Restablecida, la señorita Mercedes Lallo Buergo.

—En vías de un completo restablecimiento, la señorita Eugenia del Carril.

—Se encuentra enferma, la señora María G. de Saez.

—Mejorada, la señora Zulema Ramírez de Ortiz de Rozas.

UNIVERSITARIAS

FACULTAD DE MEDICINA

Examen de tesis

Hoy, a las 6 de la tarde, está citada la mesa de exámenes de tesis en la Facultad de Medicina.

ANATOMIA DESCRIPTIVA

El viernes a las 10 de la mañana continuará el profesor de anatomía descriptiva, doctor Pedro Belou, ocupándose de "Los músculos de la mano".

Los trabajos prácticos continuarán el lunes próximo.

FISIOLOGIA

El profesor titular de fisiología, doctor Horacio G. Piñero continuará mañana a las 10 de la mañana, ocupándose de "Las glándulas de secresión interna".

Se han iniciado bajo la dirección del jefe de trabajos de esta cátedra, doctor F. L. Soler, las monografías; las que han despertado sumo interés.

CURSOS COMPLEMENTARIOS

Conferencias

Hoy de 5 a 6 de la tarde, el doctor E. Olivieri disertará en la sala 12 del hospital de Clínicas sobre "Fractura de la rótula".

—Mañana de 10 a 11 de la mañana el profesor suplente doctor Silvio Parodi, dará en el anfiteatro de la clínica obstétrica del hospital Ramos Mejía una conferencia con proyecciones luminosas.

FACULTAD DE INGENIERIA

Elección de decano

El sábado próximo se reunirán en sesión extraordinaria los miembros del consejo directivo de esta facultad, a fin de elegir nuevo decano en reemplazo del ingeniero Juan F. Sarhy que termina su mandato después de dos períodos, por lo cual no podrá ser reelecto nuevamente de acuerdo con los estatutos universitarios.

UNIVERSIDAD DE LA PLATA

Esta noche se iniciará en el colegio nacional de La Plata, el ciclo de conferencias ilustradas que ha resuelto celebrar la Asociación de ex alumnos, de acuerdo con un programa que comprende las siguientes materias: física, cuatro conferencias del señor Héctor Isnardi; química, cuatro conferencias del señor Entimio D'Ovidio; geografía, cuatro conferencias del profesor Angel C. Herrea.

CURSO DE PRIMEROS AUXILIOS

Cirugía de urgencia. — Las morfinomanía

El doctor Leopoldo Bard, continuará el viernes próximo, a las 6 de la tarde el curso en la asistencia pública, ocupándose sobre "La morfinomanía".

CENTRO ESTUDIANTES DE MEDICINA

Revista

Ha aparecido el número correspondiente al mes de julio, con el siguiente sumario:

Doctor Héctor Taborda (—. 15 de julio de 1917). Discursos y bibliografía: Osvaldo Loudet y Nerio A. Rojas.

A nuestros lectores: La dirección.

Doctor Enrique B. Demaría. Nombrado profesor titular de Clínica Oftalmológica.

Reportaje al profesor doctor Enrique B. Demaría.

Reportaje al académico doctor Marcelino Herrera Vegas: J. A. Codazzi Aguirre.

Impresiones de un médico de niños: Juan Carlos Landaburu.

Patología externa, estudio sintético de las fracturas de los miembros: Angel A. Masciotra y M. A Carcagno.

Sobre un caso de Diplegia facial y parálisis del motor ocular externo derecho: Carlos P. Waldorp.

Crónicas y siluetas: Alejandro de Tralles.

Las obras de salubridad de la ciudad de Buenos Aires: Eduardo J. Baca.

Patología social. Las recomendaciones: José C. Belbey.

Las intoxicaciones medicamentosas: Irundo P. Costa.

Apuntes de terapéutica general: N. Jaren Borda y C. R. Castilla.

Secreción interna del testículo: Antonio L. Rocha.

Clínica del doctor Doyen.

Análisis de revistas y bibliografía científica: Carlos P. Waldorp.

Revista de tesis: C. P. W.

Bibliografía literaria: Vicente Risolia.

Vida universitaria.—Necrología.

Memoria del "Círculo Médico Argentino y Centro Estudiantes de Medicina": José V. Gil.

Bacteriología.—Resumen: Hallo y Hetsch.

INFORMACIÓN GENERAL

HOMENAJE A SARMIENTO

Con motivo de cumplirse el 11 del mes entrante el 29.o aniversario de la muerte del genial estadista y hombre público, el Comité Patriótico Popular anuncia para el 8 del mismo mes la celebración de un homenaje a su memoria.

ATENEO HISPANO-AMERICANO

El sábado 25 del corriente la señorita Mercedes Pujato Crespo dará lectura en este ateneo de un drama en verso titulado "Liropeya", basado en una leyenda nacional.

El doctor Edmundo Rosas hablará también en esa sesión acerca de esta nueva obra literaria.

ORDENANZAS UNIDOS

Esta asociación de socorros mutuos, celebrará el 26 del corriente a las 2.30 p. m., en el salón de actos públicos de "La Prensa" una asamblea general ordinaria para tratar la siguiente orden del día:

1.o Lectura y aprobación del acta anterior.

2.o Lectura y aprobación del balance del 1.o de febrero al 31 de julio.

3.o Renuncia del secretario y tesorero, y nombramiento de sus reemplazantes.

4.o Movimiento de socios.

5.o Asuntos varios.

MUSEO SOCIAL ARGENTINO

El consejo superior del Museo Social Argentino, en su sesión de ayer, tomó las siguientes resoluciones.

1.o Postergar para el año próximo la celebración de la conferencia de economía nacional.

2.o Convocar para fines del corriente año un congreso de la mutualidad argentina.

3.o Emprender la publicación por series, de monografías sobre los distintos aspectos de la vida nacional, encargando cada una de ellas a personas especializadas en las respectivas materias.

4.o Fué aprobada asimismo en general, un proyecto de instalación de un servicio informativo sobre materias primas existentes en el país.

El 30 del corriente mes vence el término para la inscripción de candidatos a la cátedra rentada de cooperación, mutualidad y previsión.

El lunes 27 del actual tendrá lugar la conferencia del doctor Alejandro Ruzo, sobre "El impuesto único".

El lunes 3 de septiembre se celebrará una reunión de socios para cambiar ideas sobre la reforma de los planes de la enseñanza común.

El lunes 10 del mismo mes, el doctor Octavio R. Amadeo dará una conferencia pública sobre "El presidente argentino".

El lunes 17 disertará el doctor Enrique del Valle Iberlucea acerca del seguro contra la desocupación.

Las conferencias siguientes estarán a cargo de los doctores Eleodoro Lobos, Carlos F. Melo, Carlos Alfredo Becú, Gregorio Aráoz Alfaro y J. Alfredo Ferreyra.

CIRCULO PATRIOTICO ARGENTINO

Con este nombre se ha constituído recientemente una sociedad, entre cuyos fines se cuentan los siguientes:

Conmemorar los aniversarios patrios; defender y fomentar la industria y producción nacional; solicitar de los poderes públicos la repatriación de los restos de patricias esclarecidos; realizar conferencias con fines de divulgación histórica, etc.

La comisión ejecutiva, en la reunión preliminar, ha quedado así formada:

Presidente, Alberto Mortz; vice José M. Bouquet; secretario general, Arturo Fresco; secretario Eduardo Sabarini; tesorero, Jenaro Scarpelli; protesorero, José Alvarez; vocales: Héctor Ferreyra Juan Fox, Oscar Fox, Federico Deus, Jaime Jacobacci.

INSTITUTO POPULAR DE CONFERENCIAS

El viernes próximo dará una conferencia en el local del Instituto, el señor Martín Gil, sobre el tema "Generalidades sobre el sol", que se realizará a las 5.30 de la tarde.

UNION EMPLEADOS DE UNIFORME DE CORREOS Y TELEGRAFOS

Mañana 23 tendrá lugar en el local Méjico 2070, a las 8 p. m., una asamblea general ordinaria a que cita esta sociedad, con el objeto de tratar la siguiente orden del día:

Balance, Informe de secretaría, Asuntos varios.

EXHIBICION

El representante del gobierno de la Unión Sudafricana, señor Alwyn Zoutendyk, realizará pasado mañana viernes a las 8.45 p. m., en el teatro del Pasaje Güemes, una exhibición de vistas industriales y panorámicas sudafricanas.

CENTENARIO DE LA FUNDACION DE DOLORES

Con motivo de celebrarse en el año próximo el centenario de la fundación de la ciudad de Dolores, en la provincia de Buenos Aires, un núcleo de caballeros de aquella ciudad reunióse en la casa del escribano señor Mariano J. Etcheverry, a invitación de este.

Convinose en la reunión designar una comisión para que corra con los trabajos preparatorios de una asamblea, a la que podrán asistir todos los hijos de Dolores que así lo deseen.

Designóse los días lunes, a las 9 de la noche, para celebrar reuniones en casa del señor Etcheverry, Bustamante 1770, tendientes a ese fin, a donde pueden enviarse adhesiones o concurrir los adherentes.

Harrods

realiza mañana su acostumbrado día mensual de

SALDOS y RETAZOS

En todos los Departamentos habrá magníficas ocasiones de calidad y precio, que conviene aprovechar, especialmente en los artículos de estación.

En

SEDERIAS y TEJIDOS

oportunidades valiosas en finales de piezas de sargas, velours, sedas, crépes, satín, panas, terciopelos, etc.

RETAZOS

de cintas, encajes, puntillas, etc.

Saldo especial de Batones

Harrods

FLORIDA 887
PARAGUAY 554

PADRINAZGO PRESIDENCIAL

Con motivo de efectuarse el bautizo del séptimo hijo varón del señor Jorge Andisio, que se realizará el 25 del corriente en el vecino pueblo de San Martín, S. E. el señor presidente de la república, ha aceptado el padrinazgo del vástago, nombrando su representante en dicha ceremonia al señor Próspero Llantada.

FOMENTO DE NUEVA POMPEYA

La comisión de fomento de esta zona del municipio ha publicado la memoria correspondiente a los dos años últimos y en ella se da cuenta de los trabajos realizados por la junta ejecutiva para obtener mejoras en el estado de ese poblado barrio. Gracias a la eficiente acción del presidente de esa junta, señor Damián Recalde y del comisario de la sección, señor Rafael B. Pérez, se han conseguido notables adelantos en la zona. El vecindario obsequió anoche con un banquete a estos dos caballeros exteriorizándose en él el agradecimiento que ellos han conquistado entre los pobladores de ese barrio.

AZUCAR PARA LOS OBREROS FERROVIARIOS. — SOLICITUD AL INTENDENTE MUNICIPAL.

La Asociación Ferroviaria Nacional se ha dirigido por carta al doctor Llambías, solicitando que semanalmente se asigne una cierta cantidad de azúcar para que pueda ser adquirida a 41 centavos por los obreros ferroviarios. Aduce en favor de tal solicitud la circunstancia de tratarse de gente pobre, a la que ese beneficio prestaría una señalada y justa economía.

CONMEMORACION DEL 12 DE OCTUBRE

Con objeto de cambiar ideas para promover la mejor celebración de la fiesta de la raza el 12 de octubre próximo, celebróse ayer una reunión en el local de la "Revista del Plata" y a invitación de la dirección de la misma.

Aun cuando no se tomaron resoluciones definitivas, hubo un largo cambio de ideas, primando el propósito de promover una nueva reunión a la cual se invitará a las sociedades nacionales y españolas para que se hagan representar en ese acto, procurando darle al mismo la mayor amplitud y popularidad, solicitando el patrocinio del Círculo de la Prensa y del Club Español.

La "Revista del Plata", para adherirse a esa conmemoración, ha resuelto realizar un certamen literario y poético y editar un número extraordinario, dedicado a esa efemérides.

Se convino solicitar la adhesión de todas las asociaciones y particulares que simpaticen con esta iniciativa, los cuales serán invitados a la reunión próxima a celebrarse en el Club Español, que será solicitado a esos efectos.

Instrucción pública

CONSEJO NACIONAL DE EDUCACION

El consejo nacional, en su última sesión, ha adoptado las siguientes resoluciones:

Hacer saber a los propietarios de casas que ocupan las escuelas primarias de la capital, que hoy miércoles 22, se abonará el importe de los alquileres correspondientes al mes de junio último.

—Nombrar visitador de escuelas de la provincia de Santiago del Estero, al actual director de segunda de la escuela nacional número 32 de la misma provincia maestro normal don Julio Cortez, en reemplazo del titular señor Felipe E. López, cuya renuncia se acepta.

PAPELES PINTADOS
DECORACIONES

M. Crego y Cía.

126 - SUIPACHA - 130

—Nombrar director de la escuela de chacras de Ingeniero Luiggi (Pampa), al actual maestro de tercera categoría de la escuela número 64 de General Pico, maestro normal señor Lisandro Pérez Luna.

—Trasladar al director de la escuela número 46 de Santo Tomás, suprimida en razón de la escasa concurrencia de alumnos, a la de Paso San Ignacio, cuya creación fué resuelta por el honorable consejo.

—Autorizar el funcionamiento del colegio particular de instrucción primaria denominado Nuestra Señora de Itatí, establecido en Resistencia (Chaco).

—Autorizar igualmente para ejercer la enseñanza privada en la capital y territorios nacionales, a las hermanas María Bonadetti, María Delfina Castro, Inocencia Sosa, Miguelina Argañaraz y María Claudia Martínez.

—Autorizar la locación de la casa calle Federico Lacroze número 3225, por el término de cinco años, alquiler mensual de $ 300 moneda nacional, debiendo el propietario realizar todas las obras exigidas por la dirección de arquitectura.

UNIVERSIDAD POPULAR Dr. ARISTOBULO DEL VALLE

Mañana a las 7.45 p. m. empezarán a funcionar los cursos de mecánica industrial, electricidad, taquigrafía, contabilidad, dibujo de ornato y pintura, dibujo industrial, música y encuadernación, en la calle Santa Rosalía 1815.

Próximamente comenzarán a dictarse los cursos correspondientes a la sección niñas.

UNIVERSIDAD POPULAR DE LA BOCA

Comercio de cereales

Continúa la inscripción para este curso que se inaugurará hoy, a las 9.20 de la noche. El programa absolutamente práctico, se ocupará de los cereales al terminar su cosecha en la chacra, hasta su llegada al molino o buque de exportación. La clasificación comercial de los mismos será uno de los temas principales. El señor Juan B. Magri, de la Bolsa de cereales, se ha prestado gentilmente a dar las conferencias explicativas necesarias, que terminarán con experimentos de análisis de cereales y visitas a los mercados, elevadores y clasificadores.

Conservación de frutas y legumbres

Un curso práctico sobre esta materia se inaugurará el sábado 25 a las 8.30 p. m. Estará a cargo del ingeniero Justo P. Zavalía. El ingeniero Zavalía ha escrito una obra en inglés sobre esta especialidad y goza de gran crédito como preparación orientada en un sentido absolutamente objetivo.

SOCIEDAD DE CULTURA POPULAR

En la Escuela Nocturna Profesional de cursos para ambos sexos que funciona en el local del colegio nacional "Pueyrredón", Moreno 1433, bajo la dirección de la Sociedad de Cultura Popular, se halla abierta la inscripción de 7 a 10 p. m., para los cursos a inaugurarse el 1.o de septiembre.

Profesorado de corte y confección, solfeo, piano, violín, dibujo, encaje de Venecia y Bruselas, confección de sombreros, corsés y fajas, vainillado, bordado en blanco, flores, tapicería, francés, inglés, italiano, contabilidad, taquigrafía, telegrafía, escritura a máquina, aritmética, redacción y primeros auxilios.

ESTADO DEL TIEMPO

Cayeron lluvias, nieves y granizo en muchos puntos en la provincia de Buenos Aires. Esta mañana reina tiempo claro y frío en toda la república.

Prevalecen vientos suaves y moderados del rumbo sud, en las provincias del este y norte y principalmente del rumbo norte en el oeste y sud de la república.

La temperatura se encuentra de 5 a 10 grados bajo la normal en todas las provincias; en las regiones del sud, ha empezado a subir otra vez. Esta mañana se registraron temperaturas mínimas de varios grados bajo cero excepto en el extremo noroeste del país.

La presión atmosférica continúa muy alta, en toda la república, estando superior a 775 mm. en el norte de la región mediterránea.

FABRICA E IMPORTACIÓN DE MUEBLES
Casa Fundada en 1864
ARTURO BARZI
TAPICERIA Y CORTINADOS
RIVADAVIA 2201

¡El que es calvo es porque quiere!

Ya no habrá más calvos en el mundo con la Loción Belaunde, compuesta de seis vegetales de las montañas del Perú.

Los resultados que esta planta da en la Loción Belaunde, son muy eficaces, pues así lo justifican las personas que están en tratamiento.

La Loción Belaunde, hace nacer y crecer el pelo al calvo más calvo, e impide la caída del pelo, y desaparece la caspa, y combate la sarna y la tiña.

PRECIO DE LOS FRASCOS: N.o 1, $ 10; N.o 2, $ 8; N.o 3, $ 6; N.o 4, $ 5.

Agencia en Rosario: MAIPU 933

Agencia en Córdoba: Pensión Hotel y Hotel Victoria

CARLOS A. BELAUNDE

Pruebas e indicaciones gratis, 8 a. m. a 7 p. m.

CEVALLOS 189 — BUENOS AIRES

ARTE Y TEATRO

Desde Montevideo

Caruso en "I Pagliacci" — El estreno de "Ardid de Amor", del maestro Pedrell — Un grave error de la empresa — "La Rondine", de Puccini.

(Para LA EPOCA)

Nuestro público ha vuelto a escuchar en "I Pagliacci" al gran tenor Caruso, y un nuevo triunfo conquistó el cantante italiano con la interpretación de la partitura de Leoncavallo. ¿Qué podemos agregar a lo que tantas veces se ha dicho ya? Es indudable, que de todas las óperas que interpreta el divo napolitano, en ninguna pone tanta pasión y a ninguna ha dado tanto colorido y ha sentido con tal intensidad como en la que encarna al funambulesco pierrot trágico del libreto italiano. Para Caruso constituye "I Pagliacci" su caballo de batalla y con él seguirá triunfando por largos años en todos los escenarios.

Antes de subir a escena la obra de Leoncavallo, estrenóse la del distinguido compositor argentino Carlos Pedrell. Lamentamos sinceramente que "Ardid de amor", opera interesante, llena de comentarios musicales de fina exquisitez, no haya sido comprendida por nuestro público y haya sido mal recibida. ¿Las causas?... Después de hablar algo sobre la obra, daremos nuestra opinión al respecto. Para comentar la ópera de Pedrell tomamos y transcribimos algunos párrafos de la opinión de nuestro primer crítico musical, el compositor Alfonso Broqua, que asistió en el Colón de Buenos Aires a su primera representación. Dice nuestro compatriota: "En la música de "Ardid de Amor", fina y tildada, campea incesantemente el sabor de un exotismo refinado. Sin ahondar mayormente el análisis, trasluce el don amable de la fantasía en el músico, quien, al crear obra francesa, la supo alterar en su esencia, con procedimientos particulares en la gestación, saturándola con el espíritu de cierta música popular española". Y dice en otra parte de su crítica: "Sonríe en la música de Carlos Pedrell, la espiritualidad gala de cuantos han amado a España desde París. Revela con ello un don de álgida fantasía, al desprenderse de influencias que debieran ser orgánicas. "Ardid de Amor" no aspira al éxito ruidoso, mediante el ruido de ciertos exacerbados sinfonismos en boga, gratos a los pontífices del teatro lírico comercial y corriente." Hasta aquí el criterio de nuestro compatriota Broqua; y esta opinión, con pequeñas discrepancias, es la que pudimos formarnos nosotros después de escuchar la obra del distinguido compositor y maestro argentino. Conservamos de ella un recuerdo amable y encantador y deseamos sinceramente vuelva de nuevo a nuestros escenarios para hacerle justicia.

¿Cuáles fueron las causas, pues, que movieron la actitud de nuestro público? Sintetizando, porque no queremos extendernos por demás en un comentario que no nos interesa, creemos que la culpa fué de la empresa. Primeramente por la elección de los intérpretes que, sin personalizarnos, podemos afirmar que fué menos que discreta. Otros cantantes la estrenaron en el Colón bonaerense y la obra de Carlos Pedrell subió a escena cuatro noches seguidas, con éxito. Y otro detalle que aunque secundario debemos consignar, es el poco criterio de la empresa al colocar en el cartel antes de "I Pagliacci", que cantaba Caruso (consiguiente expectativa nerviosa del público), la obra del distinguido músico argentino.

[illegible] función de abono [illegible] "La Rondine". El maestro italiano ha tomado un tema que nos recuerda el asunto de las operetas modernas, aunque al final Numa no se casa con Pompilio; desfilando por el escenario el ruidoso y alegre cabaret y el jardín luminoso, lleno de flores de primavera. La música de "La Rondine" es simpática, teniendo un sello de fina trivialidad. Tiene pasajes melodramáticos, que evocan páginas pasaads, de melodiosa inspiración. La Della Rizza, que tuvo a su cargo el rol principal, estuvo sencillamente admirable. Su voz, dúctil y amable, conoce el secreto de todos los registros. Grandes ovaciones coronaron la labor inteligente y eficaz de la gentil cantante. Hacket estuvo discreto en su rol. Marinuzzi, muy bien, como de costumbre. Los coros, "mise en scène" y demás, bastante bien.

En la próxima correspondencia trataremos de las otras óperas que nos reserva el repertorio de la lírica.

Ignacio Zorrilla de San Martín.

Montevideo, 21 de agosto de 1917.

Los teatros parisienses

Un triunfo en la Comedia Francesa. — "La elevación", de Enrique Bernstein.

Antes de esta composición, ya Enrique Bernstein había obtenido éxitos incomparables. Este autor dramático, que con tanta seguridad y acierto se expresa, posee de una manera maravillosa el don de comunicar la vida y de tener suspenso al público. Pero esta vez la obra que ha dado al público hará época en el repertorio de sus producciones, pues tanto en los asuntos que trata, como en la nobleza, verdad y emoción sublime con que los presenta, ha alcanzado un grado que rara vez se ha excedido en la historia dramática francesa. "La elevación" ha trastornado al público, le ha ganado el corazón. Es obra grande, digna de los actuales acontecimientos; es en realidad la primera y magnífica tragedia inspirada en la guerra. Y la moralidad que se desprende de una obra tan humana, donde el amor figura en primer término — el amor eterno que nunca se verá agotado ni prescripto, — es inmensamente bella y serena, y piadosa para los hombres infelices.

El asunto sería trivial, si la guerra no hiciese de improviso un drama conmovedor de esta intriga común.

Edith, esposa del ilustre cirujano Cordelier, es la querida de Luis de Genois, bello y elegante, pero mediocre personaje, quien pasa una vida de aficionado que se divierte.

Edith tiene la excusa de que cuenta veintitrés años menos de edad que su marido, al cual admira extraordinariamente, cuyo amor la conmueve y que, por otra parte, procura amar con toda lealtad.

Mas he aquí que la guerra se desata. Luis de Genois es oficial de reserva, y parte para las filas el primer día de la movilización. Va a despedirse de Edith. Y la desdichada mujer, toda trastornada, sollozando, ahogándose por no poder gritar, se deja caer postrada por el dolor. Su esposo comprende lo que significa cada uno de sus sollozos, la interoga, y ella confiesa lealmente la verdad.

En otras circunstancias, esta confesión hubiera roto al mismo punto sus relaciones. Pero Cordelier comprende que la guerra les crea otros deberes, de los cuales no debe apartarlos esta catástrofe particular, y se prepara para el cumplimiento de su misión de cirujano. Su esposa cuidará a los heridos en un hospital. Y en apariencia, su vida conyugal no se habrá alterado.

Al cabo de un año Edith recibe un telegrama que le anuncia que su amante está gravemente herido, llamándola a su lado. El doctor Cordelier le advierte que si parte, el escándalo estallará y que a su regreso ya no podrá abrirle las puertas de su casa. Pero Edith le contesta que nada será obstáculo a su partida...

Ahora bien; Cordelier tiene en sus manos cartas que prueban la indignidad de Luis de Genois, demostrando dichas cartas que aquel apuesto mancebo no merece el amor que ha inspirado, y que en sus galanteos a Edith sólo ha buscado una distracción de más que su buena fortuna le ofrecía. En el alma del desgraciado marido líbrase entonces una dolorosa batalla... Y, sin embargo, Cordelier renuncia a la venganza que tiene en su mano. Con su esfuerzo sublime se levanta hasta la cumbre del sacrificio, echa las cartas al fuego y deja partir a su esposa. ¿Por qué? Porque al desenmascarar a Genois lo haría por puro egoísmo. Porque sabe, sobre todo, que el Genois que escribiera aquellas cartas, luchó posteriormente como un héroe. Y ante este héroe, Cordelier, con el corazón desgarrado y sublime, se inclina...

En la ciudad de Rénnes, el capitán De Genois agoniza en una cama del hospital. Edith, cegada por la alegría de volverlo a ver, no se da cuenta de la muerte que ronda y se va acercando. Se entera de la verdad por boca de su amante, el cual se la declara y se esfuerza por consolarla con cariño. También le dice que no siempre la ha querido como ella merecía. Pero que en las trincheras ha aprendido a darle todo su amor, a convertirla en la mujer de su vida. Por esto bendice la guerra, porque le ha revelado una nobleza que ignoraba.

Habla a Edith y le ordena que viva. Es preciso que trate de curar al herido víctima de su amor: su marido. Y los sollozos de Edith y las canciones de los soldados convalecientes que están en el patio del hospital, acompañan a este magnífico y doloroso acto de fe.

Tal es la tragedia de Enrique Bernstein. La justica el título que lleva, pues no es sino una continua elevación.

La primera vez que se representó, tanta emoción reinó entre el público como en el escenario. Los intérpretes aparecieron incomparables. El papel de madama Pierat fué admirable por las expresiones de pasión, entusiasmo, cólera y alegría que se reflejaban en su rostro, imagen del dolor universal. [illegible] de Feraudy interpretó con toda la delicadeza de su prodigioso talento el papel harto difícil del doctor Cordelier. Finalmente M. Grand, que al principio representaba el papel de un mozo frívolo y despreocupado como eran tantos jóvenes antes de la guerra, habíase ya convertido en el tercer acto, con una sencillez conmovedora, en soldado estoico y regenerado.

Y para terminar, citaremos la verdad que expresa en su revista de teatros el crítico del "Figaro", señor Regis Gighoux:

"Parece inútil añadir que Enrique Bernstein no alcanzó nunca en el teatro un éxito tan completo y de tal naturaleza. Bastará decir que con esta tragedia que admirará al país, facilita a los pueblos aliados y neutrales, el más hermoso documento que posee nuestro servicio de propaganda para que mejor se comprenda, respete y ame a la Francia que Enrique Bernstein habrá servido doblemente..."

Todo comentario sería por demás después de estas palabras.

nándose la comedia en tres actos de Enrique García Velloso, "La victoria de Samotracia".

SAN MARTIN

Como se ha venido anunciando mañana debuta la compañía de opereta italiana Caracciolo, con la opereta de Jones "La Geisha".

El viernes se estrenará la opereta cómica en tres actos de Potain y el maestro Albino, "El cosaco".

ARGENTINO

Recordamos que esta noche estrena la compañía Parravicini la comedia en tres actos de Alberto Novión "El patio de los amores" de la cual oportunamente hicimos conocer el reparto.

La obra ha sido ensayada con esmero y dado los antecedentes de su autor, avezado a las lides teatrales, y el brío con que defienden Parravicini y la Rico las producciones que interpretan, no es aventurado augurar un nuevo éxito.

POLITEAMA

Como ya anunciamos el sabado hará su presentación con "Aida" la compañía lírica cuyo elenco es el siguiente:

Sopranos: Elisa Mattinzoli, Irés Méndez, Luisa Redel, Micaela del Rio y Emilia Rocali.

Mezzo-sopranos: Olga Signorile, Pina Zoffoli.

Tenores: Eugenio de Folco, Rogelio Baldrich, Eufemio Desirel y Antonio Lippis.

Barítonos: Servando Bango, Arturo Freixas, Atilio Milli y Francisco Paris.

Bajos: Mario Ansuini, Desiderio Garavaglia y Antonio Nicolich.

BUENOS AIRES

Vuelve a la escena, ocupando hoy la sección segunda de la noche, la humorada lírica de Roberto Cayol y el maestro de Bassi, "El terror de Florida" cuya anterior serie de representaciones constituyó un buen suceso de risa.

En tercera se repite la revista de Garrido y Honores "A 0.05 el copetín", cuyos números líricos principales tienen en la primera tiple señora Laura Núñez una buena intérprete.

En vermouth y última, como siempre, "S. E. don Agenor Saladillo".

Se activan los ensayos de "La mucama de comedor", sainete de J. A. Mones Ruiz, cuyo estreno se realizará en estos días.

Se ha incorporado a la lista de los próximos estrenos la pieza "El ladrón de Bancos", versión, reducción y adaptación de la popular comedia policial yanqui de Paul Armstrong.

NACIONAL

La única novedad del cartel para hoy la constituye la "reprise" del hermoso sainete de Carlos Pacheco y el maestro Cheli, "La recova", que sustituye a "El gran mariscal", cuya primer serie de representaciones se dá por terminada.

"La recova" ocupa hoy la segunda sección.

En tercera se repite el "vaudeville" "El choque nocturno", que el público sigue recibiendo con aplausos.

En vermouth continúan las representaciones de la afortunada revista de Bayón Herrera y el maestro Payá "Mundo Argentino".

En tanto se activan los ensayos del sainete de Enrique Moroni y Rogelio Giudice, música del maestro Scolati Almeyda, titulado "Stud La Pampa", cuyo estreno está anunciado para el viernes.

VICTORIA

A fin de intensificar los ensayos de "La hija de la marquesa", comedia francesa en cuatro actos de Duquesnel y Barde, que constituye una novedad para Buenos Aires y cuyo estreno está anunciado para mañana jueves, se han postergado los ensayos de "Monsieur Beverley", otra novedad que nos hará conocer Díaz de la Haza en los últimos días del mes en curso.

Para esta noche se anuncia la undécima representación de la comedia dramática de los hermanos Quintero "Malvaloca", obra en la cual realiza una labor muy meritoria la primera actriz señora Josefina Díaz interpretando el rol de protagonista con especial acierto.

MARCONI

Bien recibida fué anoche la aplaudida tiple de operetas, señorita Clara Weiss, que cantando el papel de protagonista de "La Traviata", de Verdi, demostró elocuentemente que sus cualidades vocales e interpretativas se prestan para labor mas sólida que la ejecutada hasta ahora en el género que ha cultivado. El público premió con entusiastas aplausos su correcta interpretación de anoche.

Mañana se cantará "La Gioconda", de Ponchielli, estando el papel de Barnaba a cargo del barítono Francisco Izal que hace su presentación.

El papel de protagonista estará a cargo de la soprano señorita C. Badessi.

El domingo en matinée se cantará nuevamente "Carmen", de Bizet, con la soprano señorita Elvira Bossetti en el papel de protagonista.

AVENIDA

Continúa el éxito de risa de la farsa cómica de García Alvarez y Muñoz Seca "Los cuatro Robinsones", que esta compañía ha puesto en escena con encomiable acierto y que parece llamada a una larga y provechosa serie de representaciones.

El público ríe y esto constituye el mejor aliciente para el sostenimiento de una obra en el cartel, dados los gustos imperantes. Hoy se repite "Los cuatro Robinsones" en sección vermouth y doble de la noche, que empezará a las 10.

En segunda de la noche se repite "El asombro de Damasco", que sigue interesando al público.

Mañana jueves se reprisa la delicada opereta del maestro Luna "Molinos de viento", que irá en sección vermonth. El viernes se estrenará por esta compañía la opereta en un acto del maestro Millán "El príncipe bohemio", obra poco conocida de nuestro público, pues se dió una corta serie de representaciones de ella en el teatro de la Comedia, presentada con bastante deficiencia. La compañía López Silva la estrenará con lujosa sastrería, nuevo decorado y con un acertado reparto, como para asegurar su éxito, pues tendrá todos los caracteres de un verdadero estreno.

Continúan los ensayos de "La hermana novicia", de Mihura y del Prado, música del maestro Palacios, que será estrenada el miércoles 29.

VARIEDADES

Recordamos que esta noche se realizará en el teatro de Mayo una función extraordinaria a beneficio de los aplaudidos acróbatas flemáticos Los Rukrolin's, que emprenden su regreso a España después de una prolongada actuación entre nosotros.

Tomarán parte en esta función Luisa Vila, Teresa Zazá, Manola Rosales, Mercedes Alfonso, Emilio Benito, La Pastora, La Satanela, La Maravilla, La Malagueñita y otras artistas de variedades.

—En el Hippodrome, cuyos espectáculos han sido modificados con la incorporación de interesantes números, debutarán hoy las cantantes y bailarinas Las Giraldinas, que aumentarán el interés de los números de este concurrido circo.

—En el teatro Florida han debutado con aplausos Los Marocos, interesante número de bailarines y malabaristas excéntricos que alternan con las secciones en que toman parte la Zazá, la precoz tonadillera La Maravilla, la bailarina La Jaquena y el trío Los Carneil.

—Dentro de breves días debutará en el teatro Esmeralda la melodista típica italiana Laura Roberti, número nuevo para nuestro público y que viene precedida de muy elogiosos juicios de la prensa europea.

—Después de su corta actuación en Montevideo reaparece esta noche en el Casino la cantante Eva de Lys, cuya anterior temporada le valió calurosos aplausos.

Trae un buen número de couplets nuevos que irá haciendo conocer en los espectáculos nocturnos y matinées familiares en que también tomarán parte. En este mismo music hall debuta hoy también el clown musical Controla.

—En el Empire Theatre sigue siendo muy aplaudida la elegante coupletista Anita García y el dueto criollo Gardell-Rezano.

FILMS

Sigue exhibiéndose con aprobación de parte del público en el Empire Theatre la película de actualidad "La batalla del Ancre y el avance de los tankes ingleses", que reproduce con gran fidelidad escenas muy bien tomadas en aquel frente de la guerra europea.

—Esta noche se pasará en el Smart Palace la película "¿Dónde están mis hijos?", película a cuya exhibición se opusieron ciertos reparos que, felizmente, han desaparecido.

—En el biógrafo Lavalle se estrena hoy "Su primer amor", drama en 20 partes.

—En el Etoile Palace se pasarán hoy las películas "El amado enemigo", cuyo papel de protagonista está a cargo de Doris Grey, y "La carta cifrada", creación de G. Larling.

—En el Palace Theatre se exhibirán hoy "La sociedad de Crusnays" y "La mano protectora", por Florence L. Baudin.

—La interesante película "La muda de Portici" que tiene por protagonista a la bailarina Ana Pavlowa que actúa en el Coliseo, será exhibida hoy por la tarde en el Hippodrome y en el Esmeralda.

—En el cine Callao se estrenarán hoy "El tacaño de Monterrey", "La señorita nadie" y "Como un espejo".

DEL INTERIOR

La compañía nacional Pazano-Ducasse hará su presentación en el Municipal de Santa Fe, el sábado próximo. Se ha elegido para el debut "La ofrenda", de José León Pagano.

El domingo irá "El rosal de las ruinas", de Roldán, y el lunes "El vuelo nupcial", del Dr. Iglesias Paz.

DE MONTEVIDEO

Continúa obteniendo muy buenas entradas en el Politeama la compañía Rosich-Ballerini, cuyo mejor éxito lo constituye "El caballo de bastos", de Saldías, que alcanza su octava representación y aún continúa en el cartel.

Se anuncia para en breve "El corazón de la selva", de Cione; "Maridos caseros", de Hicken y "El paicrónico", de Feirison.

El director artístico de la compañía, D. Otto Miguel Cione, estrenará varias producciones que le han sido presentadas, entre ellas una traducción del portugués de "La cañuta" hecha por Arturo E. Aguirre y original del escritor brasileño doctor Ciro de Azevedo, actual ministro del Brasil en el Uruguay.

—Se anuncia para el primero de septiembre el debut de La Goya en el Solís.

—Esta noche la compañía lírica que actúa en el Solís cantará "Tristán e Isolda", de Wakner, con las señoras Bucchi y Anitúa y señores Maestre y Giraldoni.

GACETILLA

COLISEO

La señora Paulowa puso en escena anoche "Giselli" un ballet de Th. Gautier, al que Adam ha puesto una música que no tiene gran color ni inspiración, pero que permite a los danzarines la realización de los mejores recursos del baile académico, y la eminente bailarina tiene, no sólo ocasión de lucir su extraordinario talento coreográfico, sino que demuestra con su mímica una gran capacidad interpretativa.

Está demás decir que la escena fué bien servida y esta vez mejor que nunca, porque los decorados del señor Urban, y especialmente el del segundo cuadro, son realmente de un gran mérito y sobre todo muy originales.

En los "divertisement" el "vals capricho", de Rubinstein y el minuetto de Bocherini, fueron dos nuevos éxitos para la Pavlowa y Volinin, y el público exigió el bis del delicioso "momento musical", de Schubert.

Esta noche, en extraordinaria, se hará el "Ballet oriental", "Flocon de Neige" y mañana se estrenará "Raymonda", de Glazunoff.

ODEON

Vuelve esta noche al cartel, en función de abono, la aplaudida comedia de Carlos Arniches "La señorita de Trevelez", donde tanto se destaca la interpretación del primer actor don Emilio Thuillier.

Mañana jueves, como se ha venido anunciando, se dará una función extraordinaria a beneficio del director de la comañía señor Thuilier, estre-

¡Seguros contra accidentes del trabajo!

Nuestra póliza ha sido aprobada por el Departamento Nacional del Trabajo y cubre por completo la responsabilidad de los patrones de acuerdo con la ley 9688.

PRIMA REDUCIDA - SERVICIO MEDICO

Representantes en todos los pueblos de la República

"LA CONTINENTAL"

Compañía de Seguros Generales

MAIPU 245 BUENOS AIRES

Don DOMINGO CANTER

— Al hacer mis cigarrillos y sin tener en cuenta el costo, he pensado única y continuamente en la calidad.

Y no siempre me han dado beneficios, pero sí constantemente han sido los mejores cigarrillos que se han fabricado y se fabrican. Por esto en la historia de los cigarrillos Ideales, Sublimes y La Sin Bombo, no se registra ninguna queja de fumadores descontentos.

Domingo Canter.

Esto es la causa del gran éxito de las famosas marcas de Don Domingo Canter. Son elaborados con una sola idea CALIDAD. Y este tipo de alta calidad, tan apreciado por los fumadores expertos en todo el país, será invariablemente mantenido en las famosas marcas de cigarrillos

— 7 —

IDEALES EL CIGARRILLO DE CALIDAD DE 20 CTS.

LA SIN BOMBO CIGARRILLOS DE 30 CENTAVOS PARA ARMAR

SUBLIMES LA FAMOSA MARCA DE 30 CENTAVOS

HUMBERTO I. 2051 — FÁBRICA LA SIN BOMBO — BUENOS AIRES

CONCIERTOS

SEGUNDA AUDICION ALEMANY

Mañana jueves por la noche, el notable concertista poético señor Alemany Villa dará a las 9, en el salón teatro Cangallo, su segunda [illegible] audición poética dedicada al insigne [illegible].

La audición de las obras cuyo detalle insertamos [illegible], irá precedida de una [illegible] sobre el gran poeta, [illegible], con la habitual talento [illegible] y de sensibilidad, la poetisa Alfonsina Storni.

Esta segunda audición, en la que el talento de Alemany Villa ha de mostrarse bajo un nuevo aspecto, será oportunidad para apreciar [illegible] gran espíritu del malogrado [illegible], dando a su verso [illegible] como pocos su más alta expresión de elocuencia.

Espera, pues, al artista un nuevo merecido éxito.

He aquí el programa detallado de la audición:

Rubén Darío (Disertación), por Alfonsina Storni.

Primera parte — [illegible] en España, Invernal, Margarita, Era un aire suave, Sonatina.

Segunda parte — Los motivos del lobo: San Francisco de Asís, El lobo; El lobo en el convento; La fuga del lobo; San Francisco en la montaña; Los motivos del lobo; El padre nuestro.

Tercera parte — Oda a Mitre: Invocación; El patriarca, Garibaldi y Mitre; El cortejo; El poeta, El tribuno; El guerrero, Glorificación.

AUGUSTO MAURAGE

Realizóse ayer en el salón Teatro [illegible] el anunciado concierto por este excelente violinista y compositor, con el concurso de la señora de Maurage [illegible] artistas descollantes.

El brillante programa compuesto [illegible] del profesor Maurage, [illegible] en todas sus partes, [illegible] del público [illegible].

[illegible]

Las [illegible] para canto, de [illegible] su real inteligencia [illegible].

FRANCELL-EPSTEIN

El tenor señor Francell y la [illegible] señorita Lea Epstein, darán mañana a las [illegible] p. m., en el salón Teatro, un concierto que se ajustará al siguiente programa:

a) Le roy d'Ys (Aubade), E. Lalo. b) Arietta [illegible], Fernand Francell.

a) Romance [illegible]; b) Zapateado, Sarasate, señorita Lea Epstein.

a) La [illegible], César Franck; b) Clair de lune [illegible]; Fauré [illegible], señor Fernand Francell.

a) [illegible]

Airs russes, Wieniawsky, señorita Lea Epstein.

a) [illegible], señor Fernand Francell.

CONCIERTO BACH

Recordamos a nuestros lectores que esta noche, a las 9 y 30, tendrá lugar en el salón "La Argentina", Rodríguez Peña 361, el interesante concierto dedicado a Bach con que el notable violinista señor Telmo Vela [illegible] de plata con la música.

La audición es excepcionalmente valiosa, promete asistir grandes proporciones por los indudables méritos de los [illegible] que participan en ella y la importancia de las obras a ejecutarse.

Como número final del programa, figura un concierto a tres pianos y [illegible] de cámara [illegible] nuevo para nuestro público, [illegible] no dejará de apreciar en todo su gran significado [illegible] que en dicha ejecución [illegible].

INSTITUTO "FEMINA"

El sábado 15 del próximo mes de septiembre, a las 3 p. m., tendrá lugar en el salón-teatro Cangallo número 1362, una audición poética dedicada a la obra del malogrado poeta José de Maturana.

Desarrollarán el interesante programa, que insertamos a continuación, las alumnas de la clase de declamación que en ese instituto dicta el aplaudido profesor Alemany Villa, esto es anticipar, pues, el éxito y el interés de la audición.

Constituyen el programa.

I parte: 1o.) "José de Maturana", conferencia por V. D. Sierra — 2o.) Romance de los besos: María Luisa Viale. — 3o.) Ojos negros: Ma. [illegible] Nélida Bomgriel — 4o.) Melodías [illegible] Anita Cotti (canto). — 5o.) [illegible] del patio alegre. Elvira Griffin.

II parte. 1o.) Romance de ausencia, Carrique Iriarte — 2o.) Manon (Cours la Reine), Massenet: Sara Klappenbach (canto) — 3o.) Canción del molino: A. M. Fernández. — Carmen [illegible] des cartes: señoritas Carrero, Klappenbach y [illegible] (canto). 4o.) Canción de gloria y juventud: Emilia Cattaneo.

LA GUITARRA

El centro de cultura musical cuyo nombre [illegible] de epígrafe, [illegible] una audición que en su honor [illegible] Morales en el salón La Argentina, mañana jueves, a las 8.45 p. m.

Damos a continuación el programa redactado:

Primera parte. — 1) Marieta (Mazurka-Tarrega); 2) La Pavana (Albeniz-Tarrega); 3) Ramillete de salón (Mazurka-Parga); 4) Pienso en ti (Vals-García; 5) Meditación (Nocturno-García).

Segunda parte. — El aplaudido dúo de cantores de aires nacionales Gardel-Razzano en su celebrado repertorio.

Tercera parte. — Aires nacionales. 1) Perfume pampeano [illegible]; 2) [illegible]; 3) [illegible]; 4) [illegible] rras Sagreras; 5) [illegible]; 6) [illegible] a 10 guitarras-Sinopoli.

MARIA COPPA

En la sala de audiciones del Conservatorio Parsifal, tuvo lugar ayer por la noche un concierto de piano por la señorita María Coppa, de quien [illegible] oportunidad de ocuparnos.

La [illegible] obras de Brahms, [illegible], la Sonata [illegible] el vals Op. [illegible] y la paráfrasis de Rigoletto [illegible] con el Carnaval [illegible] de Schumann.

BIBLIOGRAFIA

"EL MAIZ AMARGO"

Es un estudio, muy amplio y documentado, [illegible] de esa especie de cereal, ha realizado el ingeniero agrónomo señor Conrado Martín Izal, director de agricultura de la provincia de Entre Ríos.

El folleto que nos ocupa contiene cuantas indicaciones son necesarias a los agricultores para extraer el mayor provecho posible del cultivo de aquella planta, ratificando la competencia y saber que en ese linaje de actividades ha demostrado ya anteriormente el autor del hermoso folleto que nos ocupa.

Este puede solicitarse en la dirección de agricultura del ministerio de gobierno de Entre Ríos, que lo remitirá gratuitamente a los agricultores y hacendados que pidan su envío.

REVISTA JURIDICA Y DE CIENCIAS SOCIALES

Esta magnífica publicación mensual inserta en su último número el siguiente sumario:

A. Rayces. — Responsabilidad del poder público (continuación).

Juan José Coronado — La sociedad conyugal se disuelve por el divorcio.

Legislación. — Luis Martín y Herrera. — Proyecto de ley nacional sobre procedimientos en los concursos civiles.

Jurisprudencia. — Teodoro Becú. —Pago de hipotecas en moneda extranjera y no "pago de las hipotecas a oro", estudio sobre la jurisprudencia uniformada de las cámaras de apelación en lo civil de la capital federal.

José Miguel Padilla y Adolfo Casabal. — El divorcio no es causa de disolución de la sociedad conyugal (vista fiscal y sentencia).

J. M. Sáenz Valiente. — Intervención en juicio de los incapaces.

Federico N. Videla. — Jurisprudencia civil (pág. 279). Lecciones [illegible], jurisprudencia procesal [illegible] materia comercial (pág. 284); Pablo [illegible], jurisprudencia federal.

Notas — Facultad de la intervención nacional para reorganizar el poder judicial de las provincias.—José Enrique Rodó.—Manuel de Olazábal. — Premio "Centro Jurídico". Reforma de los estatutos del "Centro Jurídico y de Ciencias Sociales". Memoria de la comisión directiva de la revista.

Bibliografía. — "Ley nacional de bancarrota", proyecto por los doctores Martín y Herrera y Juan Carlos Paz. — Libros y folletos.

TIERRAS Y GANADOS

El número 14 de esta interesante publicación contiene notables estudios relacionados con el género de actividades que se especifican en su epígrafe, además de informaciones ventajosas sobre el valor de los terrenos y las haciendas durante la quincena última.

Garanto con la autoridad.....

...que la experiencia profesional justifica, que mi cachet patentado número 13.368 le evitará las lastimaduras y caídas que sus lentes le ocasionan continuamente.

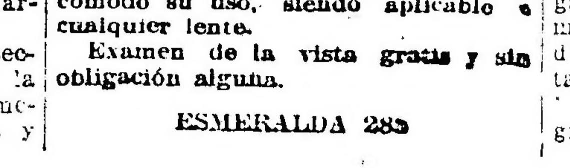

Sencilla su aplicación, agradable y cómodo su uso, siendo aplicable a cualquier lente.

Examen de la vista gratis y sin obligación alguna.

ESMERALDA 285

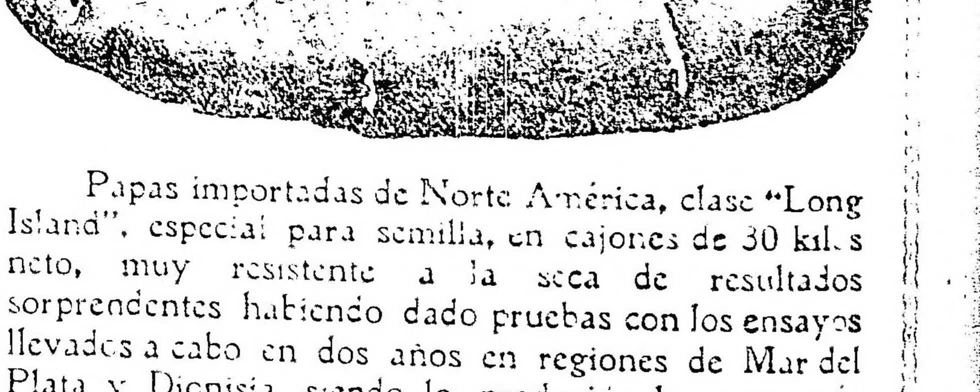

Papas importadas de Norte América, clase "Long Island", especial para semilla, en cajones de 30 kilos neto, muy resistente a la seca de resultados sorprendentes habiendo dado pruebas con los ensayos llevados a cabo en dos años en regiones de Mar del Plata y Dionisia, siendo lo producido la papa más rica para consumo que se ha conocido en el país.

Venta permanente por mayor de papas clase "Early Rose", francesa y alemana para semilla y consumo, libre de helada y pasmada.

Exactitud en el peso; modicidad en los precios y bondad de las mercaderías.

Frutas, verduras, legumbres, semillas y mercaderías en general. Ajos de Chile morados de excelente resultados para semilla; cabezas de 30, 40 y 50 gramos cada una.

JOSÉ BADANO

ANCHORENA 556 BUENOS AIRES

Casa Fundada en el año 1899

U. T. 2968, Mitre. Coop. T. 200, Oeste.

Dirigir correspondencia a:

Casilla Correo Suc. 15 — 14 Mercado de Abasto Proveedor — Direc. Teleg. Badano

PIDAN PRECIOS

CARRERAS DE CABALLOS

HIPODROMO ARGENTINO

LA REUNION DE MAÑANA

Comentarios y pronósticos

Aunque en tres pruebas que no llamarán mayormente la atención por la escasez de anotaciones, el programa que nos ofrece nuestra primera institución para la reunión de mañana, es regularmente aceptable.

Una que otra carrera tan sólo puede elegirse como para que el catedrático haga su apuesta, pues la forma cómo se ha handicapeado ha obligado a muchos animales a renunciar a su compromiso, puesto que no tienen probabilidades para altenar con los livianos, debido al excesivo peso que se les asignaba. naba.

Con todo podrá resultar una reunión intresante.

En la prueba de vallas solo seis animales han conservado su anotación.

Dado que en esta ocasión Chiribiribí, se halla ausente, los diversos competidores cuentan con iguales probabilidades de éxito.

Los Indios si responde a la forma cómo se impuso al disputar su última carrera, lo creemos imbatible. El hijo de Druid en sus ejercicios se conduce bien.

Pocholo, dada la forma de haber obtenido un triunfo, en esta clase de pruebas, puede volver a ganar.

Hídrico, por la distancia de la prueba, puede que al fin obtenga la tan ansiada victoria.

Milita cree su ecurie que dará cuenta de todo el lote. La hija de Druid con 55 kilos es una temible adversaria.

En los 1600 metros del premio Lady Derby, cinco celebridades que algún día darán gloria al turf, bajarán a la liza a disputarse la prima ofrecida a la vencedora.

Ambición cuenta con buenos ejercicios y si responde a su segundo de Biyuya II será muy difícil arrebatarle la victoria.

Lady Adel es una debutante por Merrymán, que en privado se ha venido conduciendo con toda discreción.

Dionesina ha contado con opinión en su única presentación. Puede que en esta ocasión se conduzca mejor. A su ecurie le gusta mucho la carrera.

Belgique pertenece al stud Blanco E. A., y según informes que tenemos sobre la hija de Dieudonné, es de esperar que se conduzca muy honorablemente, pues corre mucho.

Diez potrillos perdedores y algunos contando con grandes probabilidades de triunfo, serán los que bajarán a la liza en la tercer carrera del programa.

Pantagruel corrió sin mayor éxito el día que hizo su debut. Como ha adelantado en su preparación nada difícil sería que obtuviese uno de los primeros puestos.

General French debe ser el ganador. El hijo de Cragonour en esta ocasión no tendrá que sufrir los inconvenientes que producen los debuts.

Malandante es un hijo de Le Sancy muy veloz que puede llegar a comprometer la victoria del favorito, [illegible]

Irishboy por su carrera del domingo, es candidato a ocupar uno de los puestos de preferencia.

El premio Remate, base de la cuarta carrera del programa, ha logrado que diez y siete animales conserven su anotación.

Glotón por sus ligerezas es candidato de tenerse muy en cuenta.

Retamo es el que tiene producidas mejores carreras. El hijo de Buenos Aires viene a la carrera inmejorablemente preparado.

Malaca puede volver a repetir la hazaña última, donde abonó un gran sport.

Sodeska es buena candidata. En su última presentación venció fácilmente a Calia y Sistrum.

Un posible lance es Lechero II que reaparece bien preparado.

En quinto término se disputará el premio Beware, para productos de tres años ganadores de una carrera no clásica, y en ella han conservado su inscripción algunos elementos que por sus fuerzas más o menos parecidas o por la bondad de los ejercicios que vienen cumpliendo en privado prometen dar interés a la carrera.

Briand abandonó en forma muy sugestiva la categoría de perdedor a su segunda presentación pública.

Júbilo II está corriendo muy regularmente en cuanta carrera disputa y esto es un gran antecedente.

Campeador II viene demostrando en sus ejercicios hallarse muy bien preparado, pero en público no rinde todo lo que debiera.

Ramalero hará su reprise en excelentes condiciones y su triunfo no es difícil. Sus ejercicios son óptimos.

El tordillo del stud Montiel, Grey Fox, también es una buena carta; la forma en que venció a Colibrí, fué demasiado buena para haberla olvidado.

Finalmente, Amapa, buena segunda de Dalmacia, en el clásico Olavarría, merece citarse con preferencia.

La carrera de 2000 metros a disputarse entre animales de cuatro años y mayor edad, con recargos, se presenta cumplicada y la cátedra deberá afinar mucho su puntería, si quiere acertarla.

Stayer que reaparece convenientemente, tras una ausencia tan larga como bien aprovechada, es de los que merecen citarse con preferencia. El pupilo del stud Los Yuyos hará una reprise honorable.

La pareja de Callejas y Asquith, también tienen su chance, teniendo en cuenta la calidad de los que serán sus adversarios.

Luneville y Aquilón pueden medirse con la misma vara en lo que a probabilidades de éxito se refiere. Ambos cuentan con buenos placés en sus últimas presentaciones.

Quehuín reaparece y no lo hará para hacer un mal papel. El hijo de Barsac tiene medios suficientes como para destacarse en esta oportunidad.

Pecado también se encuentra en análogas condiciones a las de Quehuin y Tolbiac, que corrió muy bien al disputar su última carrera, según pudimos observar, son los más habilitados para derrotar a los favoritos.

El handicap para todo caballo ganador, a disputarse en séptimo término y sobre una milla, cuenta con cuatro animales inscriptos y entre ellos no obstante su reducido número la elección del probable vencedor tiene sus bemoles.

Clearing va en un peso que le permite desempeñarse con todo acierto y emplear un tiempo muy discreto en esa distancia. Le harán indefectiblemente, tren fuerte en la delantera y al final será obra de romanos contener su atropellada.

Submarino se ha largado a correr de firme y de un animal en pleno tren de evolución pueden esperarse las mejores hazañas.

Kilinga con sólo 48 kilos y además con el descargo del aprendiz, es toda una carta difícil de vencer. La hija de Rosales anda bien.

El handicap final también cuenta con cuatro animales inscriptos y los cuatro, como en la anterior carrera, que terminamos de comentar, con iguales probabilidades de resultar triunfantes.

Hurgón si no extraña el tiro de la carrera, al que no está muy habituado, debe producir una gran carrera, pues se encuentra en el summum del estado, pero los 61 kilos...

Ojal acaba de triunfar en excelente estilo y como ha seguido perfectamente luego de esa victoria, nada de extraño es que la repita.

Britón acaba de llegar no placé, pero es moda actualmente que los que han corrido mal en el handicap de fondo sean luego sus vencedores...

Menos Uno, de acuerdo con sus desgraciados antecedentes, deberá llegar segundo, salvo que su mala suerte se haya terminado y entonces como el que más, es candidato muy aceptable a ocupar el primer puesto.

LOS COMPETIDORES DE MAÑANA

Apronte o informaciones generales.

SUS PERFORMANCES

Como hemos hecho costumbre, en esta sección, nuestros lectores encontrarán una guía interesante, además de los últimos informes, los que facilitarán en mucho la tarea para hacer cálculos aproximados sobre cada uno de los concurrentes del programa que pasamos a detallar:

PRIMERA CARRERA

(Vallas)

Distancia, 2500 metros

Los Indios — Este hijo de Druid ha tenido en sus dos últimas presentaciones en público la siguiente figuración: Fué con 62 kilos no placé de Chiribiribí 63 en 2'49" los 2500 metros y luego ganó con 73 siendo segundo Hídrico 71, tercero Unionero 67 en 2'52" la misma distancia.
Puede ganar.

Pocholo. — Ganó con 71 kilos, segundo Chiribiribí 73, tercero Hídrico 71, en 2'52" 1|2 los 2500 metros, luego fué cuarto con 66 de Chiribiribí 63, segundo Hídrico 62, tercero Dividendo 74, en 2'49" la misma distancia.
Puede ganar.

Hídrico — Con 64 kilos, fué segundo de Chiribiribí 68 en 4'14" 1|5 los 3500 metros, luego con 71 fué segundo de Los Indios 73 en 2'52" los 2500 metros y después con 62 fué tercero de Chiribiribí 70, segundo Tamandaré 62 en 3'38" 1|5 los 3200.
Es serio enemigo.

Juanuco — No placé con 71 kilos de Los Indios 73 en 2'52" los 2500 metros y luego con 62 fué cuarto de Chiribiribí 70, Tamandaré 62 e Hídrico 62 en 3'38" 1|5 los 3200 metros.
Es difícil.

Unionero — Con 66 kilos fué no placé de Lunéville 53 en 1'41" los 1600 metros y luego con 67 fué tercero de Los Indios 73, segundo Hídrico 71, en 2'52" los 2500 metros.
Es difícil.

Milita — Fué no placé con 48 kilos de Paulita 49 en 1'53" 4|5 los 1800 metros y luego con 52 fué no placé de Miss Tonta 54, en 1'53" la misma distancia.
Puede correr bien.

SEGUNDA CARRERA

Distancia, 1600 metros

Ambición — Fué no placé de Fusta en 1'28" 4|5 los 1400 metros y luego fué segunda de Biyuya II en 1'28" 3|5 la misma distancia.
Puede ganar. Aprontó bien en la partida.

Malena — Es debutante.
Anda regular.

Lady Adel — Es debutante.
Anda regular.

Dionesina — Corrió una vez siendo no placé de Novicia en 1'9" los 1100 metros.
Trabajó en 700 metros. Es seria enemiga.

Belgique — Es debutante.
Con T. N. Fernández hizo 800 metros en 49" 3|5. Puede ganar.

TRECERA CARRERA

Distancia, 1200 metros

Pantagruel — Corrió una vez siendo no placé de Colibrí en 1'13" los 1200 metros.
Con S. Ruiz trabajó en 700 metros. Vale poco.

Ibijó — Fué no placé de Orbe, en 1'14" 4|5 los 1200 metros y luego fué no placé de Chaliapine en 1'32" y 2|5 los 1400 metros.
Con F. Barrozo cubrió la partida sin novedad digna de citar.

General French — Debutó siendo segundo de Juan de Garay en 1'27" y 4|5 los 1400 metros.
Son Torterolo [illegible] la par de Como cubrió 700 [illegible], en el recomenda[illegible] 40" 4|5. Debe ser el [illegible]

[illegible]oo — Fué no placé de Coro-[illegible] Dubra en 1'1" los 1000 metros y luego no placé de Colibrí en 1'13" los 1200 metros.
Anda regular.

Malandante — Debutó siendo no placé de Colibrí en 1'13" los 1200 metros y luego fué no placé de Niño Bien en 1'1" los 1000 metros.
Con Bidegain trabajó en la partida.

Ibáñez — Fué segundo de Dubail en 1'27" 1|2 los 1400 metros y luego fué tercero de Mala Firma, segundo Ligustro en 1'42" 4|5 los 1600 metros.
Trabajó con A. J. Ramírez en la partida. Puede ganar.

Irishboy — Debutó siendo cuarto de Le Dernier, Bollito y Mala Firma, en 1'40" los 1600 metros y luego fué segundo de Odio en 1'39" 3|5 la misma distancia.
No corre.

Tipoy — Es debutante.
Anda bien.

Caburei — No placé de Rodaballo en 1'27" 2|5 los 1400 metros y luego fué no placé de Juan de Garay en 1'27" 4|5 la misma distancia.
Puede correr bien.

Petit Bronce — Fué no placé de Dubail en 1'27" 1|2 los 1400 metros y luego fué tercero de Niño Bien, segundo Irascible en 1'1" los 1000 metros.
Fué trabajado ayer. Puede ganar.

CUARTA CARRERA

Distancia, 1200 metros

Glotón — Con 50 kilos fué no placé de Inés Sol 53 en 1'41" 2|5 los 1600 metros y luego con 45 fué no placé de Radieux 52 en 1'39" 1|5 la misma distancia.
Anda regular.

Ivor — Fué no placé con 52 kilos de Remanso 57 en 1'13" los 1200 metros y luego con 49 fué no placé de Radieux 52 en 1'39" 1|5 los 1600 metros.
Es ligero.

Retamo — Con 52 kilos fué cuarto de Inés Sol 53, Takecare 57 e Invasor II 52 en 1'41" 2|5 los 1600 metros y luego con 52 fué no placé de Radieux 52 en 1'39" 1|5 la misma distancia.
Fué trabajado por Berazategui, marcando 41". Puede ganar.

Petis Bronce — Fué no placé de Dubail en 1'27" 1|2 los 1400 metros y luego fué tercero de Niño Bien, segundo Irascible en 1'1" los 1000 metros.
No corre.

Francheville — No placé de Cubanita en 1' los 1000 metros y luego fué no placé de Novivia en 1'9" los 1100 metros.
Es difícil.

Indú — Fué no placé de Retame en 1'25" 2|5 los 1400 kilos y luego con 54 kilos no placé de París 54 en 1'13" 1|5 los 1200 metros.
Anda regular.

Malaca — Fué no placé de Novicia en 1'9" los 1100 metros y luego ganó siendo segunda, Quietud tercera, en 1'4 3 los 1000 metros.
Puede correr bien.

Martita — No placé de Novicia en 1'9" los 1100 metros y luego fué no placé de Bélgica II en 1'11" 2|5 los 1200 metros.
No corre.

Sodeska — Con 51 kilos fué no placé de Leyenda II 51 en 1'42" 1|5 los 1600 metros y luego ganó, con 52 siendo segunda Calia 55, tercera Sistrum 55 en 1'40" 4|5 la misma distancia.
Aprontó como para ser la ganadora.

Cubanita — Fué no placé en la polla de potrancas ganada por Dalmacia en 1'39" los 1600 metros y luego no placé de Divinidad en 1'39" y 4|5 la misma distancia.
Con Lema hizo 600 metros en 35" un quinto. Está en su tiro.

Irishman — No placé en el clásico Kemmis ganado por Botafogo en 59" y 3|5 los 1000 metros y luego no placé en el Santiago Luro ganado por Acróbata en 1'14" los 1200 metros.
Anda regular.

Chaliapine — Con 50 kilos fué no placé de Radieux 52 en 1'40" los 1600 metros y luego con 52 no placé de Inés Sol 53 en 1'41" 2|5 la misma distancia.
Fué trabajado en 700 metros.

Perle — Ganó, segunda Inocencia, tercera Diamantine en 1'27" 1|2 los 1400 metros y luego no placé de Divinidad en 1'39" 4|5 los 1600 metros.
Puede correr bien.

Lechero II — No placé de París en 1'13" 1|5 los 1200 metros y luego con 54 kilos no placé de Remero 57 en 1'13" la misma distancia.
Trabajó en la partida, conduciéndose regular.

Rossie Cheeks — Con 54 kilos fué no placé de Leyenda 51 en 1'42" 1|5 los 1600 metros y luego con 54 no placé de Sodeska 52 en 1'40" 4|5 la misma distancia.
Es dudoso.

Tafalla — No placé con 52 kilos de Leyenda 51 en 1'42" 1|5 los 1600 metros y luego con 52 no placé de Sodeska 52 en 1'40" 4|5 la misma distancia.
Es difícil.

Mentirilla — Fué cuarta de Biyuya II, Ambición y Presteza en 1'28" y 3|5 los 1400 metros y luego fué segunda de Bélgica II en 1'14" 2|5 los 1200 metros.
No corre.

QUINTA CARRERA

Distancia 1600 metros

Briand — Debutó siendo segundo de Rodaballo en 1'27" 2|5 los 1400 metros y luego ganó, segundo Irascible, tercero Iván Way en 1'27" y 1|2 la misma distancia.
Con G. Ardouin hizo 700 metros en 42" a la par de Last Orange. Puede ganar.

Quito — Con 52 kilos fué no placé de Inés Sol 53, en 1'41" 2|5 los 1600 metros y luego, con 54, fué tercero de Cavador 54, segundo Invasor II 54, en 1'40" 1|5 la misma distancia.
Aprontó como para ganar.

Júbilo II — Fué segundo con 49 kilos, de Radieux 52, en 1'39" 1|5 los 1600 metros, y luego, con 51, segundo de Datilero 54, en 1'39" la misma distancia.
Puede andar cerca.

Machazo — Ganó, siendo segundo Grey Fox, tercero Chilcal, en 1'14" y 1|5 los 1200 metros y luego, con 54 kilos, fué no placé de Remanso 57, en 1'38" los 1600 metros.
Ayer fué trabajado en 700 metros, conduciéndose bien.

Emden — Ganó siendo segundo Geronte, tercero Bólido en 1'27" y 1|5 los 1400 metros, y luego, con 52 kilos, fué no placé de Inés Sol 53 en 1'41" 2|5 los 1600 metros.
Anda regular.

Mala Firma — Fué tercero de Le Dernier, segundo Bollito, en [illegible] y 40" los 1600 metros, y [illegible] nó siendo segundo [illegible] tercero Ibáñez, en 1'42[illegible] misma distancia.
Fué [illegible] por S. Ruiz en 700 metros.

Dominguero — Ganó siendo segundo Valshire, tercero Juan de Garay, en 1'14" 1|2 los 1200 metros, y luego fué no placé con 54 kilos de Cavador 54, en 1'10" 1|5 los 1000 metros.
Es difícil.

Campeador II — No placé con 52 kilos, de Radieux 52, en 1'40" los 1600 metros, y luego no placé con 50 de Inés Sol 53, en 1'41" 2|5 la misma distancia.
Con Navarro a la par de Fiador, produjo un gran apronte, marcando 47" en 800 metros. Es el lance.

Chilcal — Fué tercero de Machazo, segundo Grey Fox en 1'14" 1|5 los 1200 metros y luego ganó, segundo Ivan Way, tercero Irascible, en 1'29" 4|5 los 1400 metros.
Anda regular.

Valshire — Ganó con 56 kilos, siendo segundo Picarote, tercero Bólido en 1'27" 1|5 los 1400 metros y luego fué no placé en el clásico Saavedra, ganado por Berthier en 1'38" 4|5 los 1600 metros.
No corre.

Ramalero — Fué tercero con 56 de Retamo 50, segundo Mayor López 56 en 1'26" 2|5 los 1400 metros, y luego no placé con 54 de Mayor López 54 en 1'25" 3|5 la misma distancia.
Con Bastías hizo 800 metros a la par de L'Emigré, con Arcuri, marcando 47" 1|5 en 800 metros. Debe ser el ganador.

Grey Fox — Debutó siendo segundo de Machazo en 1'14" 1|5 los 1200 metros, y luego ganó, segundo Colibrí, tercero Palmerito, en 1'54" y 4|5 los 1100 metros.
Con M. Acosta se desempeñó bien en la partida.

Norfolk — Con 52 kilos fué cuarto de Cavador 54, Invasor II 54 y Quito 54, en 1'40" 1|5 los 1600 metros, y luego con 48 fué tercero de Datilero 54, segundo Júbilo II 51, en 1'3" la misma distancia.
Puede correr bien.

Amapa — Fué no placé en la Polla de Potrancas ganada por Dalmacia en 1'39" los 1600 metros, y luego, con 55 kilos, fué segunda en el Olavarría de Dalmacia 57, en 2'7" 2|5 los 2000 metros.
Es la favorita. Con Balstroqui hizo 1000 metros en buen estilo. Ayer.

Sigma — No placé con 54 kilos de Sodeska 52 en 1'40" 4|5 los 1600 metros, y luego fué tercera de Divinidad, segunda Wilda en 1'39" 4|5 la misma distancia.
Es difícil.

SEXTA CARRERA

Distancia, 2000 metros

Britón — Ganó con 41 kilos, segundo Marken 54, tercero Mi Nene 55, en 2'20" los 2200 metros, y luego fué no placé con 44 de Ojal 48, en 2'17" 4|5 la misma distancia.
No corre.

Dividendo — Fué cuarto con 49 kilos de Eneas 56, Clearing 53, Real Envido 47, en 1'42" los 1600 metros, y luego, con 74, fué tercero de Chiribiribí 63, segundo Hídrico 62, en 2'49" los 2500 metros.
Fué trabajado por Berazategui, marcando 50" 2|5 en 800 metros.

Stayer — Ganó con 51 kilos, segunda Su Merced 45, tercero Tanguero 43 en 2'6" 4|5 los 2000 metros, y luego, con 58, fué no placé en el Apertura, de Sable 54, en 1'38" 1|2 los 1600 metros.
Reaparece en buenas condiciones. Con Navarro hizo 800 metros en 50" un quinto.

Pecado — Ganó con 57 kilos, segunda Marincha 55, tercero L'Epatant 57 en 1'40" 2|5 los 1600 metros y luego con 53 fué tercero de Sir Carlos 49, segundo Ton Ton 51 en 1'39" los 1600 metros.
Es difícil.

Fiador — Fué segundo con 43 kilos de Pacará 44 en 1'12" los 1200 metros y luego fué tercero con 49 de Sin Rumbo 54, segundo Etrusco 50, en 1'12" 4|5 la misma distancia.
Aprontó bien a la par de Campeador II.
Con Ardouin hizo 800 metros en 48" 4|5, apareado a Satélite.

Callejas — No placé con 47 kilos de Rey de León 52, en 1'26" los 1400 metros, y luego no placé con 49 de Casero 40, en 1'40" 1|5 1600 metros.
No corre.

Asquith — Con 54 kilos fué no placé de Lord Beatty 54, en 1'41" y 1|2 los 1600 metros, y luego, con 56, no placé de Nieuport 55, en 1' y 35" los 1500 metros.
Es difícil.

Lord Derby — No placé con 55 kilos de Satélite 55, en 1'53" 2|5 los 1800 metros, y luego no placé, con 48, de Casero 40, en 1'46" 1|5 los 1600 metros.
Es difícil.

Santurciano.—Ganó con 44 kilos, segundo Banderaló 48, tercera Chaica 49, en 1'40 2|5 los 1600 metros y luego con 46 no placé de Casero 40, en 1'40 1|5 la misma distancia.
Es difícil.

Messenger.—Con 46 kilos fué no placé de Farruco 47, en 2'17 3|5 los 2200 metros y luego con 43 no placé de Ojal 48, en 2'17 4|5 la misma distancia.
Anda regular.

Quehuin.—Fué cuarto de Sin Rumbo, Lord Derby y Kurrí, en 1'12 los 1200 metros y luego con 56 no placé de Forright 54, en 2'8 2|5 los 2 mil metros.
Trabajó bien en la partida. Puede ganar.

Aquilón.—Con 44 kilos fué segundo de Mirabeau II 48, en 1'41 1|5 los 1600 metros y luego con 45 no placé de Etrusco 51, en 1'45 2|5 los 1200 metros.
Con Lema hizo 700 metros en 42" un quinto.

Luneville.—No placé con 40 kilos de Profeta 50, en 2'42 2|5 los 2000 metros y luego cuarto con 54 de Pancho Villa 55, Atila 57 y Brandy and Soda 57, en 2'6 4|5 los 2000 metros.
Es difícil.

Augusta.—Con 54 kilos fué no placé de Jean Valjean 53, en 1'52 4|5 los 1800 metros y luego fué cuarta con 50 de Profeta 50, Britón 42 y Pitrechero 56, en 2'42 2|8 los 2000 metros.
Anda regular.

Jurado.—Con 52 kilos fué cuarto de Semante 52, Atila 53 y Satélite 57, en 2'6 2|5 los 2000 metros y luego con 48 no placé de Mirabeau II 18, en 1'11 1|5 los 1600 metros.
Va al golpe.

Tolbiac.—No placé con 57 kilos de Leader 55, en 1'48 los 1700 metros y luego con 49 no placé di Mirabeau II 52, en 1'53 los 1800 metros.
Es difícil.

Tableta.—Con 47 kilos fué no placé de Miss Torita 50, en 1'42 2|5 los 1600 metros y luego fué cuarta con 49 de Curretisa 52, Paulita 52, Noche Buena 50, en 2'6 los 2000 metros.
Puede ganar.

Watervill[illegible] kilos de P[illegible] 57, segunda Malvasia 52, en 1'46 los 1700 metros y luego con 55 fué no placé de Rey Mago 55, en 2'20 4|5 los 2200 metros.
Es difícil.

Generalísimo.—No placé con 43 kilos de Mirabeau 52, en 1'53 los 1800 metros y luego no placé con 52 de Pancho Villa 55, en 2'6 4|5 los 2000 metros.
No corre.

Mochuelo.—Con 56 kilos fué no placé de Luneville 53, en 1'41 los 1600 metros y luego fué tercero con 45 de Sin Rumbo 53, segundo Hirsuto 44, en 2'7 2|5 los 2000 metros.

SEPTIMA CARRERA

Distancia 1600 metros

Clearing. — Ganó con 56 kilos, segunda Nuty 42, tercera Piña 48, en 1'37" 1|2 los 1600 metros; luego ganó con 59, segundo Matafra [illegible], tercero Cerebito 50, en 1'38" 4|5 y finalmente con 56 fué segundo de Rosedal 43 en 1' 45" los 1700 metros.
Trabajó en 700 metros, corre mucho.

Submarino. — Fué segundo con 41 kilos de The Lad 44 en 1' 38" los 1600 metros y luego ganó con 41, segundo Fachinero 52, tercero Ful Hand 56, en 1' 37" 2|5 la misma distancia.
Con M. Altamiranda hizo 700 metros en 43" 1|5. Es el favorito.

Sable. — No placé con 53 kilos de Submarino 43 en 1' 39" 1|5 los 1600 metros y luego tercero con 48 de The Lad 47, segundo Art Nouveau 52, en 1' 37" 2|5 la misma distancia.
Puede ganar.

Kilinga. — Ganó con 46 kilos, segunda Piña 45, tercera María Antonietta II 42, en 1' 46" 1|5 los 1700 metros y luego fué cuarta con 48 de Submarino 43, The Lad 49 y Cacique 50, en 1' 39" 1|5 los 1600 metros.
Anda bien.

OCTAVA CARRERA

Distancia 2500 metros

Hurgón. — Con 52 kilos fué tercero de Rosedal 43, segundo Clearing 56, en 1' 45" los 1700 metros y luego no placé con 52 de la que hiciera puesta Vicente López 57 con Profeta 51, en 2' 38" los 2500 metros.
Va pesado.

Ojal. — No placé con 49 kilos de Farruco 47 en 2' 18" 3|5 los 2200 metros y luego ganó con 48, segundo Farruco 49, en 2' 17" 4|5 los 2200 metros.
Puede correr bien.

Britón. — Ganó con 41 kilos, segundo Marken 54, tercero Mi Nene 55, en 2' 20" los 2200 metros y luego con 44 fué no placé de Ojal 48, en 2' 17" 4|5 la misma distancia.
Con S. U. Morales hizo 800 metros a la par de Forsght en 47" 4|5. Puede ganar.

Menos Uno. — Con 48 kilos fué segundo de Casero 40, en 1' 40" 1|5 los 1600 metros y luego con 50 fué segundo de Mirabeau II 52, en 1' 53" los 1800 metros.
Con M. Altamiranda pasó 800 metros en 48". Es el favorito.

GENERAL FRENCH

Tiene el hijo de Cragamour una excelente oportunidad para abandonar la categoría de perdedor.

Piloteado por Domingo Torterolo hizo un apronte de 700 metros, a la par de Como, conduciéndose de manera de poder ser el ganador. Marcó 40" 4|5.

Irishboy y Petit Bronce parecen ser sus principales enemigos, pero somos de opinión que no han de vencerlo.

AMBICION

A la hija de Amsterdam se le presenta mañana una brillante oportunidad para abandonar la categoría ínfima a que aun pertenece.

Por la forma como se ha venido conduciendo en sus ejercicios y como ha adelantado lo suficiente, es, a nuestro juicio, entre las modestas adversarias con que alternará, la más indicada para conseguir la victoria.

Trabajada en 700 metros, produjo un ejercicio sumamente bueno.

AQUILON

A pesar de que su última carrera fué mala, mañana tiene el hijo de [illegible] un compromiso sumamente favorable, a cumplir en la sexta prueba del programa.

La distancia de la carrera le es conveniente, y como sus enemigos no son de fuerzas muy superiores a las de él, bien puede alcanzar la victoria.

Esta tarde fué ensayado en 800 metros, distancia que el pupilo del stud Tricolor cubrió con buen resultado.

IRISHBOY-IBAÑEZ

De la pareja del stud Armon, cualquiera que corra lleva grandes probabilidades en la carrera de potrillos perdedores.

Tanto Irishboy como Ibáñez han sido trabajados en partida de 7[illegible] metros, conduciéndose muy bien. A Irishboy lo vimos trabajar por [illegible] a la par de Inocencia con Altamiranda, produciendo un excelente apronte.

Cualquiera de los dos representantes del entraineur [illegible] puede poner en apuros al favorito General French.

SUBMARINO

Dada la forma como se viene desempeñando en todas sus presentaciones, el hijo de Pippermint tiene nuevamente mañana un compromiso sumamente favorable, donde con 46 kilos, porque será dirigido por el aprendiz Altamiranda será muy difícil arrebatarle el triunfo.

Tuvimos oportunidad de verlo trabajar en la distancia de la partida, con excelente resultado, marcando 48" 1|5.

MENOS UNO

El hijo de Américo, como hemos informado, cumplirá su compromiso del handicap final, dirigido por el aprendiz Modesto Altamiranda.

Menos Uno, con sólo 45 kilos y dada la forma como la que la ha reducido la carrera, creemos poco menos que imbatible al pensionista de stud Ambicioso.

El estado sobre 800 metros, produjo un excelente apronte, marcando 45" al galope.

STAYER

El pensionista del stud Los Yuyos, que ha estado un largo tiempo alejado de las luchas hípicas, [illegible] en condiciones de [illegible] en los puestos de [illegible] dos mil metros [illegible] Gramillón.

Piloteado por Navarro, fué ensayado en la distancia de la partida de 800 metros, recorriéndola a voluntad y marcando 50" 1|5.

BELGIQUE

800 metros en 49" 3|5

Se trata de una debutante, hija de Diudonné, que hará sus primeras armas mañana, en la prueba de potrancas perdedoras y que, a guiarnos por los informes que se nos suministran sobre sus ejercicios no titubeamos en asignarle muchas probabilidades de que pueda alcanzar el triunfo.

Esta mañana, el ejercicio a que se la sometió sobre 800 metros, lo cumplió a entera voluntad, empleando en recorrer la distancia 49" 3|5.

CLEARING

El hijo de Clermont, a pesar de los kilos que lleva, es el más temible adversario de Submarino.

En el apronte que hizo hoy, se desempeñó como para ser el ganador y es bueno recordar que en cualquier compañía se viene desempeñando con éxito.

AMAPA

La hija de Amsterdam viene a la carrera con grandes probabilidades y con el prestigio que le ha dado su segundo puesto en el clásico Olavarría.

Amapa debería ser, a nuestro juicio, la ganadora de la carrera que va a disputar, pero como se trata de una yegua delicada, mucho nos tememos que sea vencida por Ramalero, Júbilo o Quito.

SODESKA

La hija de Américo, que será nuestra favorita, es una de las candidatas que más títulos tienen para adjudicarse la cuarta prueba del programa de mañana.

Su dirección le será confiada al aprendiz M. Altamiranda, y no dudamos que con la citada monta, la pensionista de [illegible] Arrojo se desempeñará muy [illegible]mente.

Ensayada en [illegible] cumplió el ejercicio satisfactoriamente.

RAMALERO

800 metros en 47" 1|5

El hijo de Saint Wolf se ha puesto hermosísimo con el reposo que ha tenido, y en su compromiso de mañana, a pesar de ser una carrera muy brava, ha de desempeñarse con éxito.

Hoy hemos tenido oportunidad de verlo trabajar en la partida de 800 metros, piloteado por Bastías y apareado a L'Emigré, que dirigía su jockey Arcuri.

Ramalero cumplió el ejercicio a que se le sometió en excelente estilo y empleó en recorrer la distancia el recomendable tiempo de 47" 1|5.

OJAL

Con la monta de Máximo Acosta hizo el hijo de Saint Wolf un apronte de 800 metros en 48" 4|5. A pesar de los kilos que lleva, correrá [illegible].

CHANGUI

800 metros en 48" 1

El pensionista del entraineur Ambrosio Einen, se halla convenientemente preparado, y en una de las próximas reuniones será de la partida en alguna prueba favorable que le salga, y donde ha de desempeñarse honorablemente.

Cumple sus ejercicios con [illegible] regularidad, y uno bueno fu[illegible] produjo esta mañana en [illegible] metros, distancia que se le tra[illegible] y que la salvó en 48" 1|2.

COLENSO

El estado [illegible]ual del hijo de Orinoco [illegible] bastante bueno. [illegible] r G. Benvenutti hizo [illegible] metros en 42".

ASTER

El hermano de Aventurero, con el reposo que ha tenido, ha ganado muchísimo y no tardará en ser anotado. Piloteado por R. Rivero hizo el hijo de Druid un ensayo de 700 metros a la par de Nity, marcando 42".

MIRASOL

La silueta distinguida, correcta, impecable del hijo de Jardy ha hecho forjar a su entraineur las más risueñas esperanzas que no tardarán en confirmarse, si como hasta ahora sigue su preparación con todo éxito.

Lo notamos más alivianado en la partida que realizó esta mañana en 800 metros, bajo la dirección del jockey Arcuri.

Mirasol será uno de los buenos elementos que mantendrá los prestigios del entraineur Vicente Fernández, en el resto de la temporada.

LOS JOCKEYS

Domingo Torterolo—

Tendrá a su cargo la dirección de General French, favorito y probable ganador de la prueba de potrillos perdedores. Continuará luego con Retamo que es un excelente candidato en el premio Remate. Y luego a Britón en el handicap final, donde puede rehabilitarse de su última mala carrera.

Máximo Acosta—

Dirigirá en la cuarta a Perle que puede ganar, en la quinta a Grey Fox que es un temible adversario del favorito Ramalero, en el handicap de la milla a Sable que tiene buena carrera; y finalmente a Ojal que no creemos pueda vencer a Menos Uno.

Modesto Altamiranda—

El aprendiz de moda, dirigirá a Dionesina en la segunda, que a su ecurie le gusta mucho, luego a Ibáñez que puede ocupar uno de los primeros puestos, en seguida a Sodeska que es nuestra favorita, a continuación a Tableta, que puede ganar, después a Submarino que debe ser una fija, y por último a Menos Uno que deberá ser el ganador del handicap final.

BOTAFOGO

El hijo de Korea continúa en espléndidas condiciones; su estado es cada vez más satisfactorio y en sus ejercicios privados se desempeña con la misma excelente regularidad.

El sábado se le dará una corrida preliminar en la distancia del clásico Jockey Club, prueba que debe adjudicarse, puesto que la mayoría de los inscriptos rehusarán el encuentro, convencidos de su inevitable derrota.

Hasta que llegue el momento de la prueba continuará su training a base de partidas, habiendo realizado hoy una en 800 metros, dirigido por el jockey Bastías, tardando en recorrer dicha distancia 48".

DIJITAL

El entraineur Vizcay tiene confianza en su pupila; el estado actual de la hija de Calepino es muy satisfactorio, si bien necesita de cuidados especiales, que no se le escatiman, en pago de sus pasados éxitos y de sus indiscutibles bondades.

Decíamos que el entraineur Vizcay tiene confianza en su pupila, cuyo primer encuentro con Saint Emilion será en la Copa de Oro, prueba para la que se prepara especialmente, y si un profesional tan competente cree posible la hazaña de un animal de esa clase, nosotros lo aceptamos ya como victorioso.

El estado es muy satisfactorio; lo comprobamos hoy, al verla realizar una partida suave, de 700 metros, con la monta de su peón.

COLIBRI

El hermano de Canora está muy lindo. El jockey Ardouin lo pasó en 800 metros a la par de Frigio, marcando 50", pero sin ser exigido. Para el domingo tiene un compromiso favorable.

MISTERY

Se está poniendo muy lindo el hijo de Diamond Jubilee, tenemos entendido que no ha de tardar en hacer su rentrée.

Con su peón hizo hoy un apronte suave de 1000 metros, marcando 1'3" un quinto.

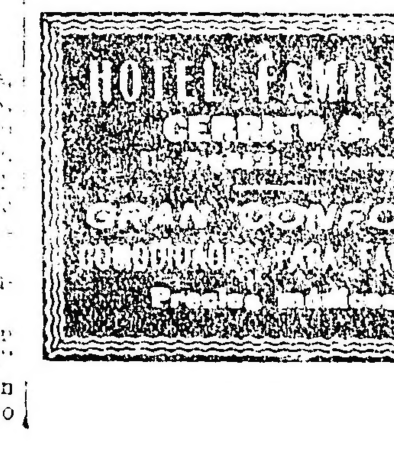

United River Plate Telephone Co. Ltda.

(COMPAÑIA UNION TELEFONICA)

Habiendo llegado a conocimiento de esta Administración que personas interesadas pero poco escrupulosas han hecho circular el rumor de que la Guía de esta Compañía será suprimida o que se encargarán personas ajenas a ella de su preparación [illegible] hacer saber a nuestros distinguidos [illegible] y al comercio en general de que tal afirmación carece en absoluto de fundamento.

La [illegible] Plate Telephone Co. Ltd. continuará como hasta [illegible] la Guía Oficial de sus abonados en dos [illegible] que aparecerán en Mayo y Noviembre de cada año.

[illegible] en cuenta la rigurosa exactitud de esta guía, es indispensable consultarla siempre antes de pedir una comunicación telefónica.

Agosto de 1917. — LA ADMINISTRACION.

PRONOSTICOS DE LA PRENSA PARA LA REUNION DE MANANA EN PALERMO

	1.ª carrera	2.ª carrera	3.ª carrera	4.ª carrera	5.ª carrera	6.ª carrera	7.ª carrera	8.ª carrera	Gan.	Pla.	N/c.	AGOSTO Gan.	Pla.	N/c.
LA EPOCA	Los Indios	Ambición	G. French	Sodeska	Ramalero	Stayer	Submarino	Menos Uno	199	138	38	17	13	5
Revista Americana	Los Indios	Ambición	G. French	Sodeska	Amapa	Stayer	Submarino	Menos Uno	199	128	39	18	15	2
Revista Sportiva	Los Indios	Ambición	G. French	Retamo	Amapa	Stayer	Clearing	Menos Uno	199	112	44	20	12	4
El Oeste	Los Indios	Ambicioso	G. French	Retamo	Júbilo	Stayer	Submarino	Menos Uno	192	125	37	20	17	2
El Diario	Los Indios	Ambición	G. French	Retamo	Ramalero	Stayer	Clearing	Menos Uno	192	120	31	15	10	3
Giornale d'Italia	Los Indios	Ambición	Lord French	Sodeska	Ramalero	Stayer	Submarino	Menos Uno	192	107	42	21	12	5
Gaceta de Buenos Aires	Los Indios	Ambición	Petit Bronce	Retamo	Grey Fox	Luneville	Clearing	Briton	184	117	42	16	11	2
Fray Mocho	Los Indios	Ambición	St. Armón	Sodeska	Amapa	Stayer	Submarino	Menos Uno	183	124	34	20	13	3
La Patria degli Italiani	Pocholo	Ambición	G. French	Sodeska	Ramalero	Stayer	Submarino	Menos Uno	178	128	46	22	15	4
Los Sucesos	Pocholo	Ambición	G. French	Retamo	Ramalero	Luneville	Submarino	Menso Uno	173	128	48	15	15	7
El Tribuno	Pocholo	Ambición	G. French	Retamo	Chilcal	Luneville	Submarino	Menos Uno	173	122	38	24	11	4
La Palabra de San Martín	Pocholo	Ambición	G. French	Glotón	Ramalero	Luneville	Sable	Briton	173	108	50	16	11	6
Azzaman	Los Indios	Ambición	G. French	Retamo	Amapa	Luneville	Submarino	Menos Uno	172	93	55	17	9	6
Tits Bits	Pocholo	Ambición	G. Ferach	Retamo	Chilcal	Luneville	Submarino	Menos Uno	167	122	46	22	11	5
Guarino	Lo Indios	Ambición	G. French	Retamo	Grey Fox	Luneville	Clearing	Menos Uno	164	108	41	21	9	2
Buenos Aires Herald									163	105	39	14	8	2
El Diario Español	Los Indios	Ambición	St. Armón	Lechero	Amapa	Stayer	Kilinga	Menos Uno	162	63	49	19	12	3
El Nacional	Los Indios	Ambición	G. French	Sodeska	Ramalero	Luneville	Submarino	Menos Uno	159	98	50	17	13	7
El Domingo	Pocholo	Ambición	G. French	Sodeska	Ramalero	Stayer	Clearing	Menos Uno	158	112	45	18	9	5
Il Roma	Pocholo	Ambición	G. French	Sodeska	Amapa	Luneville	Clearing	Menos Uno	155	107	45	22	9	3
Gaceta de España	Los Indios	Ambición	G. French	Retamo	Grey Fox	Luneville	Submarino	Menos Uno	154	116	42	18	13	5
La Voz del Norte	Los Indios	Ambición	G. French	Lechero	Valshire	Aquilón	Clearing	Briton	142	92	61	14	8	8
L'Italia	Pocholo	Belgique	Caburei	Irishman	Grey Fox	Callejas	Kilinga	Briton	141	101	52	15	6	5
O'Balilla	Los Indios	Ambición	G. French	Lechero	Valshire	Aquilón	Clearing	Briton	139	96	49	12	11	4
Vida Porteña	Los Indios	Malena	Tipoy	Tafalla	Amapa	Lord Derby	Clearing	Hurgón	136	90	45	7	5	7
El Imparcial de Lomas	Pocholo	Ambición	G. French	Sodeska	Ramalero	Stayer	Clearing	Menos Uno	127	90	39	15	9	6
El Heraldo	Los Indios	Ambición	G. French	Retamo	Grey Fox	Luneville	Clearing	Briton	110	65	30	13	8	4
España Nueva	Los Indios	Ambición	G. French	Lechero	Amapa	Wateville	Submarino	Ojal	79	83	28	14	11	9

ANTIQUARY WHISKY ESPECIAL EL GRAN FAVORITO
E. G. DE SANTA COLOMA CHACABUCO 319
Cognac Bisquit-Dubouché

MONTAS Y COMPETIDORES

PREMIO CURUPI
(Vallas)
Primera carrera, 2500 metros
(A la 1 p. m.)

1	Los Indios	6	65	J. Balderrama
2	Pocholo	5	65	N. Benega
3	Hidrico	6	62	B. Alarcón
4	Juanuco	5	62	B. Sanchez
5	Unionero	4	57	J. Cabrera
6	Milita	4	55	S. González

PREMIO LADY DERBY
Segunda carrera, 1600 metros
(A la 1.30 p. m.)

1	Ambición	3	56	D. Englander
2	Malena	3	56	M. Lema
3	L. Adel	3	56	X. X.
4	Dionesina	3	56	M. Alta'randa
5	Belgique	3	56	T. N. Fer'dez.

PREMIO PREAMBULO
Tercera carrera, 1200 metros
(A las 2 p. m.)

1	Pantagruel	3	56	S. Ruiz
2	Ibijo	3	56	F. Barrozo
3	G. French	3	56	D. Torterolo
4	Vanloo	3	56	X. X.
5	Malandante	3	56	R. Bidegain
6	Ibáñez	3	56	M. Alta'randa
7	Irishboy	3	56	no corre
8	Tipoy	3	56	T. N. Fer'dez.
9	Caburei	3	56	N. Berazategu
10	P. Bronce	3	56	F. Arcuri

PREMIO REMATE
Cuarta carrera, 1200 metros
A las 2.30 p. m.)

1	Glotón	3	57	S. Ruiz
2	Ivor	3	55	R. Rivero
3	Retamo	3	55	D. Torterolo
4	P. Bronce	3	54	no corre
5	Francheville	3	48	X. X.
6	Indú	3	53	N. Berazategu
7	Malaca	3	53	A. Baistroqui
8	Martita I	3	51	no corre
9	Sodeska	3	52	M. Alta'randa
10	Cubanita	3	52	M. Lema
11	Irishman	3	52	E. Saavedra
12	Challapine	3	52	T. N. Fer'dez.
13	Perle	3	51	M. Acosta
14	Lechero II	3	51	J. Bastías
15	R. Cheeks	3	50	no corre
16	Tafalia	3	49	R. Della'na.
17	Mentirilla	3	48	no corre

PREMIO BEWARE
Quinta carrera, 1600 metros
(A las 3 p. m.)

1	Briand	3	56	D. Englander
2	Quito	3	56	E. Saavedra
3	Júbilo II	3	56	M. Lema
4	Machaso	3	56	N. Berazategu
5	Emden	3	56	T. N. Fer dez.
6	M. Firma	3	56	S. Ruiz
7	Dominguero	3	56	R. Rivero
8	Campeador	3	56	A. Navarro
9	Chilcal	3	56	P. Cichetti
10	Valshire	3	56	no corre
11	Ramalero	3	56	J. Bastías
12	Grey Fox	3	56	M. Acosta
13	Norfolk	3	56	S. U. Morales
14	Amapa	3	54	A. Baistroqui
15	Sigma	3	54	C. Fenucci

PREMIO GRAMILLON
Sexta carrera, 2000 metros
(A las 3.30 p. m.)

1	Britón	4	59	no corre
2	Dividendo II	5	57	N. Berazategu
3	Stayer	4	57	A. Navarro
4	Pecado	5	54	T. N. Fer'dez.
5	Fiador	4	54	E. Saavedra
6	Callejas	5	54	G. Ardouin
7	Asquith	4	45	no corre
8	L. Berby	4	53	S. Ruiz
9	Santurciano	5	53	R. Della'vaaa.
10	Messenger	4	53	X. X.
11	Quehuin	4	51	X. X.
12	Aquilón	4	50	X. X.
13	Luneville	4	49	M. Lema
14	Augusta	5	49	X. X.
15	Jurado	4	49	J. Bastías
16	Tolbiac	4	49	J. Fernández
17	Tableta	4	46	M. Alta'randa
18	Wateville	5	46	A. Quinteros
19	Generalísimo	4	45	X. X.
20	Mochuelo	4	45	no corre

PREMIO FULL HAND
Séptima carrera, 1600 metros
(A las 4 p. m.)

1	Clearing	5	57	J. Fernández
2	Submarino	4	49	M. Alta'randa.
3	Sable	4	49	M. Acosta
4	Kilinga	5	48	R. Della'vana.

PREMIO MODERATO
Octava carrera, 2500 metros
(A las 4.30 p. m.)

1	Hurgón	4	61	D. Englander
2	Ojal	4	57	M. Acosta
3	Briton	4	53	D. Torterolo
4	Menos Uno	4	48	M. Alta'randa

RETAMO

El hijo de Buenos Aires es el que mejor foja de servicios tiene, para desempeñarse con éxito en el premio Remate, base de la cuarta carrera de la reunión de mañana.

Sus principales enemigos, que serán Sodeska, Glotón, etc., tendrán que correr mucho si quieren arrebatarle el triunfo al pensionista del stud Zubiaurre.

Esta mañana, dirigido por N. Berazategui, fué ejercitado en 700 metros, a la par de una hija de Aphrodite, conduciéndose admirablemente.

MARIUCHA

El breve reposo que se le ha dado a Mariucha, le ha sentado muy bien.

Mariucha, piloteada por el aprendiz Altamiranda, a quien todos solicitan, fué ensayada en 3000 metros, con muy buen resultado.

DIAKOVA

Después de su última performance en contra de Campanazo, la hija de Saint Michon es candidata en cualquier prueba de su categoría que dispute.

El domingo será de la partida, y el encuentro es tan favorable, que desde ya puede asegurarse su favoritismo. Ha tardado el entraineur Valentín Fernández para poner a la ganadora de la Polla de Potrancas en condiciones de justificar ese título, pero ahora que lo ha logrado iniciará una serie que promete ser larga y productiva.

Esta mañana, en [illegible] partida, con la monta de su [illegible] condujo satisfactoriamente, marcando 40" 2|5.

LA FLECHE

Pareció ser un elemento regular, un elemento útil que había que cuidar especialmente, porque rendiría grandes beneficios a su propietario; pero cayó, desapareció un día de las pistas y su pasado se olvidó como el de las cosas inútiles.

El entraineur Valentín Fernández después de múltiples cuidados, ha logrado ponerla en condiciones de soportar con todo éxito los rigores del trining más severo.

Hoy la vimos recorrer 1200 metros, dirigida por Cichetti, con todo éxito. No tardará en disputar una carrera favorable.

DANDALO-FELPA

Estos dos pensionistas del stud El Aguila, que hasta ahora han estado al cuidado del entraineur Amadeo Bonetto, por disposición del propietario de la citada ecurie han pasado al stud de Bartolomé Olivieri, el que desde ayer se ha hecho cargo de su preparación.

Sin comentarios.

MATCHBOX

Se ha pasado una temporada descansando de las fatigas de una campaña productiva, porque si mal no recordamos, el hijo de Greenan se reveló un discreto elemento de handicap, que el entraineur Telmo Míguez supo aprovechar debidamente.

Matchbox ha reanudado sus ejercicios con regularidad, habiéndosele sometido esta mañana a una partida de 700 metros, bajo la dirección del jockey Juan Fernández.

Si no sufre ningún entorpecimiento en su preparación, para principios del mes entrante lo veremos reaparecer en algún handicap favorable.

APIO

Este pupilo del entraineur Otero no ha de tardar en correr. Lo vimos trabajar hoy a la par de Nácar, conduciéndose discretamente.

MAJESTAD

El hijo de Your Majesty cuya última performance fué muy satisfactoria, continúa en perfectas condiciones preparándose para obtener una nueva victoria en cualquiera de los handicaps de fondo que dispute en breve.

Piloteado por el jockey Arcuri recorrió el "stayer" del stud Los Rosales 1200 metros, desempeñándose bien, marcando en los últimos 1000 metros 1'1" 3|5.

Majestad cumplirá su compromiso en el handicap final de la reunión del domingo.

HEMOS OIDO DECIR...

Que la carrera de vallas debe ser ganada por Los Indios y Pocholo.

—Que Ambición es la más indicada a ganar la carrera de potrancas perdedoras.

—Que Dionesina es una contraria muy digna de tenerse en cuenta.

—Que en los potrillos perdedores General French contará con la opinión de la cátedra.

—Que Ibáñez es un temible adversario del favorito.

—Que Petit Bronce puede estar en los primeros puestos.

—Que en el premio Remate, Sodeska con la monta de Altamiranda, debe imponerse.

—Que Retamo está en condiciones de desempeñarse bien.

—Que Ramalero cuenta con ejercicios que lo señalan mañana como a un probable ganador.

—Que Amapa si repite su última performance resultará casi imbatible.

—Que Júbilo II es de nuevo un temible competidor.

—Que Stayer reaparece en condiciones de poder correr bien.

—Que Aquilón con una buena monta es un temible candidato.

—Que un golpe muy probable puede ser Tolbiac.

—Que Submarino está colocado favorablemente en el handicap de la milla.

—Que Clearing a pesar de sus kilos es un gran candidato.

—Que la carrera del desquite debe ser ganada por Menos Uno, siempre que no se lo impida Britón.

QUIETUD

Correrá el domingo una prueba de perdedores, que debe ganar si aprovecha bien las condiciones favorables del encuentro.

Será su piloto en esa carrera el jockey Arcuri que ya la trabajó esta mañana en 700 metros, conduciéndose satisfactoriamente.

La pensionista del stud Abrojo es de las primeras perdedoras que debe abandonar esa categoría.

ESPARTAL

La última carrera de este pupilo de Isidoro Trescazes puede considerarse completamente falsa.

Con M. Lema hizo un ensayo de 1000 metros a la par de Castelnau, pasando a voluntad en 1'2" 1|5.

MACISTE

1'26" los 1400 metros

El hijo de Old Man ha producido hoy un ejercicio digno de mención. Piloteado por P. Cichetti cubrió 1400 metros en 1'26". Está en condiciones de poder disputar cualquier carrera con probabilidades.

TARJA

La hija de Cyllene piloteada por Bastías hizo una partida de [illegible] con buen resultado.

Todavía ha de poder aportar más de un triunfo a su caballeriza.

PURA CEPA

La hija de Your Majesty con el reposo que ha tenido se está componiendo. La vimos hoy mientras hacía una partida de 700 metros, con Denan, en 42" 1|5.

MARKEN

El pupilo de Fausto Gómez debe rehabilitarse muy en breve, pues su estado no puede ser más satisfactorio.

Dirigido por su peón hizo hoy un ensayo de 800 metros en 50".

THE LAD

El tordillo del entraineur Acosta anda corriendo mucho. Hoy hizo un apronte de 1000 metros en 1' 3 3|5.

GYP

La hija de Saint Wolf no ha de tardar en reaparecer. Ya hemos tenido oportunidad de verla mientras se le daba una pasada en 2000 metros, distancia que cubrió en 2'10".

NIÑO BIEN

Con la monta del aprendiz S. U. Morales, el tordillo del entraineur Bentaucour hizo un ejercicio de 700 metros donde puso de manifiesto una vez más sus ligerezas.

ENCOMIO

Viene ganando mucho el hijo de Bridge of Canny con el reposo que se le ha dado y muy bien ha de poder correr con éxito.

Hoy fué trabajado con tren moderado por G. Ardouin.

CHUCHIN

Sin novedad digna de citar, hizo un ejercicio de 700 metros en 42".

Será anotado en breve en un handicap.

TAKECARE

Puede considerarse un elemento útil, pues si bien sus éxitos hasta ahora no han sido muchos, debe tenerse en cuenta que las carreras disputadas han sido la mayoría de las veces de demasiada importancia para sus relativas bondades.

Pero algo ha progresado, y cuando el entraineur Piannezzi, que es de los que menos ilusiones se hacen, espera un pronto triunfo de su pupilo, es porque en el premio Rivadavia debe llevar alguna chance.

Recordamos que en la última carrera que disputó largando parado, alcanzó a figurar al final en el segundo puesto.

Su ejercicio de esta mañana fué sobre mil metros, a la par de Don Ramiro, al que batió fácilmente, marcando 1' 1|5.

FLORILEGIO

El hijo de Saint Wolf tiene en la presente temporada una espléndida campaña que realizar si continúa como hasta ahora en excelentes condiciones, sin sentir ninguna de sus viejas dolencias en sus delicadas manos.

Florilegio pasó esta mañana; dirigido por el jockey Arcuri, la distancia de la partida reglamentaria, sin ser exigido en ningún momento. Su aspecto es lindísimo.

BEWARE

El representante del stud Montiel con el largo reposo que fué necesario darle para ponerlo en cura de ciertos males, felizmente conjurados ya, se halla muy lindo, pudiendo afirmarse que su rentrée ha de realizarla con una victoria, pues el entraineur Piannezzi tratará de presentarlo en una carrera favorable.

Con la monta del jockey Acosta fué ejercitado esta mañana en 800 metros, marcando 49" 4|5 sin emplearse totalmente, llegando a los tramos finales con muy buena acción.

TRESOR

Se halla inscripto en un handicap del programa confeccionado para la reunión del domingo, pero quien sabe si cumplirá su compromiso, porque al entraineur Filippi no le parece del todo favorable, ya que las condiciones del encuentro son demasiado severas para el estado actual del hijo de Ovación.

Es necesario que Trésor progrese para esperar la campaña que corresponde a sus prestigios pasados.

En la partida reglamentaria lo tendió el jockey Arcuri, sin exigirlo en ningún momento.

MOLLIE

La rentrée de la hija de Saint Wolf en la última reunión no pudo ser más satisfactoria, pues su derrota no debe culparse sino a la reaparición que en un animal que estuvo tanto tiempo alejado de las luchas hípicas surte esos inevitables efectos.

Pero las contrarias que batieron el domingo a Mollie, ya no la vencerán más... es superior a todas ellas.

La preparación de la hija de Saint Wolf es satisfactoria, cubriendo hoy 800 metros al freno con la monta de Arcuri le comprobamos.

FLANDES

Hará su debut en la reunión del domingo, especialmente preparado por su competente entraineur, que en mérito a sus regulares medios, no quiere intentar la primera hazaña no estando seguro de su éxito.

Hoy lo ejercitó el jockey Arcuri, a la par de Corcelito, que dirigía Rivero, en una distancia de 800 metros, que cubrieron satisfactoriamente, imponiéndose el hijo de Old Man. Le tomamos 48" 2|5.

ART NOUVEAU

Después de cumplir su último compromiso, el hijo de Saint Wolf sufrió un leve contratiempo a un vaso, del que ha curado ya, pues los inmediatos y solícitos cuidados del entraineur Jaen lo pusieron en seguida fuera de todo peligro.

Hoy el jockey Arcuri lo ejercitó en mil metros, al freno, con buen resultado.

Pronto reaparecerá, posiblemente en una carrera que se buscará especialmente dentro de quince días.

PALMERITO

Es un modestísimo hijo de Saint Marceau, cuyo programa se reducirá a ganar una carrera de perdedores y a emprender la consabida peregrinación por los acogidos.

Pero la de perdedores la ganará merced a los solícitos cuidados del entraineur.

Esta mañana, dirigido por el jockey Lanatti, fué tendido en la distancia de la partida reglamentaria, sin revelar mayores progresos.

BERTHIER

El hijo de Jardy disputará el clásico Rivadavia, donde ha de cargar con la mayoría de los sufragios, pues a los enemigos que lleva en esta carrera ya los ha batido en anteriores encuentros.

Su estado es tan satisfactorio que hoy nos dejó muy bien impresionados en un ejercicio que le vimos realizar a la par de un compañero de stud, en 1000 metros, marcando en los últimos 800 metros 47' 2|5.

Lo dirigió el jockey Torterolo, que también será su piloto en la carrera antes citada.

DEL ENTRAINEUR SEGUNDO PEÑA

En Fija, la regular pupila del stud Rancagua, que hace unas cuantas reuniones que no baja a la arena, se prepara para disputar un nuevo encuentro, anunciado en uno de los próximos programas. Hoy se la tendió en 1200 metros, desempeñándose en forma satisfactoria. Fué su piloto el aprendiz Altamiranda, que también se hará cargo de su dirección en la primer prueba que dispute.

War Cry, a doce kilos de diferencia, aceptará en la reunión del 30 del corriente, el encuentro que le ofrece Sin Rumbo, pudiendo ser interesante la carrera, ya que el hijo de Le Samaritain es un adversario superior a todos los que hasta ahora se ha medido con la hija de Val d'Or. El aprendiz Altamiranda le dió corrida en 1700 metros, con buen resultado.

Chaica ha sido enviada para La Plata y los enemigos que han de presentársele son inferiores a los de Palermo.

Datlie, que no tardará en abandonar la categoría de perdedores, hoy se condujo bien en un ejercicio sobre la milla.

TABOLANGO

En muy buenas condiciones reaparecerá en una de las primeras reuniones a realizarse, el hijo de Orinoco.

Tabolango, con la monta de Denna, hizo un ensayo de 700 metros a la par de Byzantine, desempeñándose bien.

REMANSO

Será de la partida en el premio [illegible] de la Plata [illegible] señalará como [illegible] realmente [illegible] un nuevo triunfo, porque los [illegible] que [illegible] van a ser inferiores [illegible] lo han demostrado [illegible] oportunidades.

Remanso se prepara [illegible] para esa prueba [illegible] esta mañana [illegible] partida reglamentaria [illegible]

El hijo de [illegible] es toda la esperanza del entraineur Rufino Coll.

KOENISBERG

Se viene ejercitando metódicamente a la espera de una ocasión [illegible] para [illegible] seguro [illegible] victoria. Pero el hijo de Val d'Or dotado de ciertas ligerezas, que bien aprovechadas [illegible] sabe hacerse en su [illegible] alguna buena [illegible]. Aunque no tanto como Sin Rumbo.

A la par de Solazo, dirigidos respectivamente por Torterolo y Benvenutti pasaron 700 metros esta mañana, con muy buen resultado.

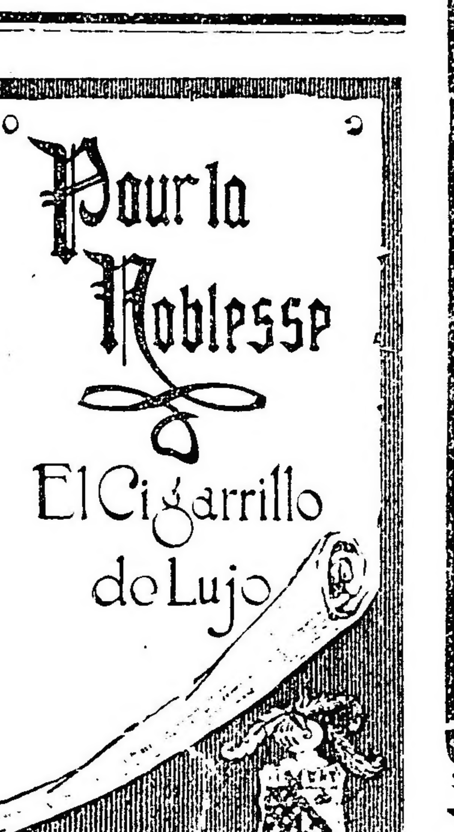

CENTROS RECREATIVOS

Club Social Argentino. — Festejando el 2° aniversario de su fundación, este culto centro social, efectuará el 25 del corriente a las 10.30 p. m., un gran baile en el local Viamonte 666.

Agentes de Policía de la Sección 13.a — Esta noche a las 8.30 p. m. tiene lugar en el cine teatro "Bristol Palace", Independencia 3615, el festival artístico a beneficio de la caja social.

Juventud Unida. — Este centro social de Villa Ballester, activa los preparativos para un baile a realizarse el 25 del actual a las 10 p. m., en el salón teatro Domingo Faustino Sarmiento, de aquella localidad, y a objeto de recolectar fondos para contribuir al mejor éxito de la fiesta del árbol a realizarse próximamente.

Los Defensores de Villa Crespo.— Este centro en confraternidad con "Los Chiripitifláuticos", efectuará el 25 del corriente por la noche una función y baile en el salón de la Garibaldi, Sarmiento 2419, conmemorando la fiesta nacional uruguaya, representando por el cuadro que dirige el señor Tombeti el drama del señor V. Martínez Cuitiño, titulado "El malón blanco".

Va y Viene.—Hoy, a las 9 p. m., este centro efectuará una soirée danzante en el salón Paraná 555.

Royal Club.—Verificará el domingo próximo, a las 9 p. m., en el local Alsina 1465, un baile familiar.

Nobleza gaucha.—La C. D. de este centro, recientemente constituído, ha quedado formada así:

Presidente, Pedro S. Martínez; vice-presidente, Saverio Toscano; secretario, Manuel C. Mesurado; prosecretario, Rodolfo Campoamor; tesorero, Miguel H. Malnero; pro-tesorero, Angel Acea. Vocales: E. Bertolotto, Serafín Ynhouys, Francisco López, Luciano Folgar. Director artístico del centro: Juan A. Carrara; secretario artístico del centro: Rafael Lotito.

ELIXIR BERGER
(SIN AJENJO)

PARA EVITAR ENGANOS
es NECESARIO exigir siempre la BOTELLA DE ORIGEN y examinar también la ESTAMPILLA FISCAL ESPECIAL del Fernet Branca, según facsímil:

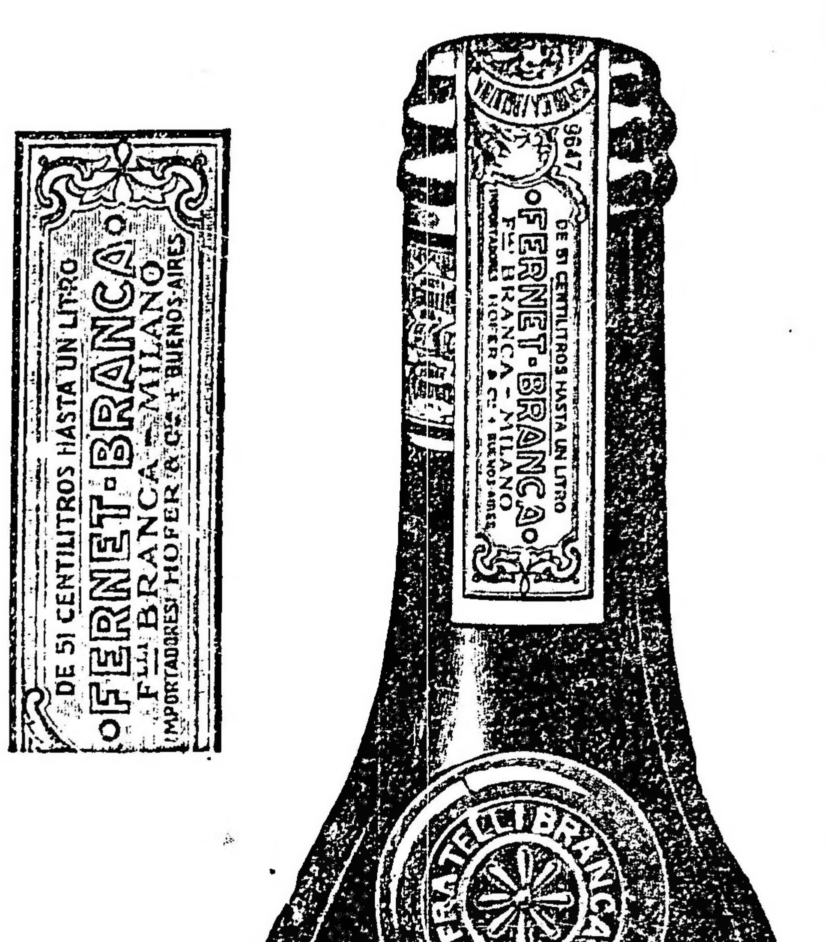

DEPORTES

FOOTBALL

CAMPEONATO ESCOLAR

Partidos oficiales para mañana

I. Libre v. H. Irigoyen (revancha), field del F. C. P., Avenida Rosales y Tucumán.

N. Avellaneda B v. N. de Profesores (revancha), field núm. 3, Parque Chacabuco.

Bernardo Irigoyen v. L. J. Chorroarín, cancha del C. A. Independiente.

C. Pellegrini v. N. Avellaneda A. field del C. A. Pellegrini.

POLO

HURLINGHAM CLUB

El match de polo que esta entidad deportiva había anunciado para esta tarde, fué suspendido por inconvenientes de último momento.

LAWN-TENNIS

BELGRANO A. C.

Esta importante institución deportiva con toda actividad organiza el torneo de primavera, de lawn tennis, que comenzará a disputarse el día 9 del mes próximo.

[illegible] programa preparado, que a continuación detallamos, es interesante [illegible] lo que asegura el éxito de referido [illegible]

Campeonato de la ciudad de Buenos Aires, singles para caballeros. — Por un premio consistente en una copa de campeonato, en la cual se [illegible] el nombre del ganador. El ganador de esta copa será acreedor al título de campeón de la ciudad de Buenos Aires por el año corriente. [illegible] pesos.

Campeonato de la ciudad de Buenos Aires, dobles para caballeros. — Por un premio consistente en una copa de campeonato, en la que se inscribirán los nombres de los ganadores. Los ganadores de esta copa serán acreedores al título de campeones de parejas de la ciudad de Buenos Aires por el año en curso. Entrada, $ 5 por jugador.

Singles para señoras (handicap). —Entrada, $ 3.

Dobles para caballeros (handicap) —Entrada, $ 3.

Dobles para caballeros (handicap) A y B. Entrada, $ 3 por jugador.

Dobles para señoras (handicap). —Entrada, $ 2 por jugador.

Dobles mixtos (handicap) A y B. —Entrada, $ 2 por jugador.

Dobles para veteranos (handicap), mayores de 40 años. —Entrada $ 2.

Singles para cadetes (con ventaja), para los hijos de socios del Club Atlético Belgrano, exclusivamente.— Entrada, $ 2. Los competidores deben ser menores de 16 años.

Las inscripciones se reciben diariamente en los locales: Reconquista 46; Maipú 234; Florida 156, y Reconquista 72?.

AJEDREZ

CLUB ARGENTINO DE AJEDREZ

El domingo último se realizó en La Plata la revancha del match de ajedrez iniciado el 5 del corriente entre el Club Argentino de Ajedrez y el Jockey Club de La Plata.

Después de seis horas de reñida lucha, correspondió el triunfo al equipo del Club Argentino, con el siguiente resultado: Club Argentino de Ajedrez, 5 puntos, Jockey Club de La Plata, 3 puntos.

Este score, sumado al resultado de la primera partida, da el siguiente resultado final: Club Argentino de Ajedrez, 16 y medio puntos. Jockey Club de La Plata, 7 y medio.

—El 27 del corriente comenzará a disputarse en el Club Argentino, el torneo de 1a. categoría, el más importante del año, en el que se han inscripto los siguientes conocidos campeones:

Eugenio Zamudio, Arnoldo Ellerman, Jorge Nellman, Enrique Ruiz, doctor Lizardo Molina Carranza, Rolando Illa y Rodolfo Friedenberg.

—El 28 de este mes se iniciará el torneo de 2a. categoría, el cual, a juzgar por las inscripciones, promete ser muy interesante.

Se han inscripto los señores: Roberto Grau, Enrique Iblalfelz, Ernesto Portals, doctor Antonio Montenegro, J. D. Oyagüe, Francisco E. Balbín, Luis C. Agthe y Fritz Lempelius.

COLOMBOFILA

SOCIEDAD NICOLAS AVELLANEDA

Organizado por esta institución se realizó el domingo último el concurso para palomas adultas desde la estación Pilar (F. C. P.) a esta capital, para disputar el premio Jorge Newbery, finalizando con el siguiente resultado:

1.o 4.o y 5.o palomar G. Joffré, de A. Lafosse; 2.o y 7.o El Perverso, de O. Goyanes, 3.o y 9.o A. Brown, de A. Sagol; 6.o palomar 1.o de Mayo, de J. Zanotti; 8.o La Porteña, de J. Arnalda y 10.o La Primavera, de J. García Blanco.

SOCIEDAD LA ARGENTINA

Recién anoche dió a conocer esta sociedad los resultados del concurso realizado el domingo último entre la estación Sarandí (F. C. C. A.) y esta capital, y que son los siguientes:

1.o Palomar Morane Saunier, de G. Donati; 2.o, 3.o y 5o., palomar El Mendocino, de P. Russo; 4.o palomar U. C. Radical, de N. De Tomas., 6.o y 7.o palomar La Esperanza, de V. Lubinsay; 8.o palomar Río de la Plata, de A. Buzzi.

VARIAS

C. A. M. ZABALA

Con el nombre de Club A. M. Zabala se ha fundado una institución deportiva habiendo sido instalada la secretaría en la calle Rivadavia 37?

TIRO

TIRO SUIZO DE ROSARIO

Campeonatos de Córdoba y Santa Fe

Con enorme entusiasmo se ha verificado en Rosario, durante los días 5, 12, 15, 18, 19, 20 y ayer, el concurso anual de tiro organizado por el Tiro Suizo de esta ciudad. En este torneo estaban incluídos los campeonatos de la Bandera de Córdoba y de la Bandera de Guerra de la provincia de Santa Fe, en los que intervenían delegaciones de todas las instituciones de tiro del país.

En el primer trofeo, que revistió gran importancia, dada la calidad de los competidores y que se disputó anteayer, se clasificó primero Juan Papis, con 225 puntos, segundo José Guido, con 217 puntos, y tercero, el doctor Miguel Vassalli, con 214 puntos. Estos hábiles tiradores fueron entusiastamente aplaudidos por la enorme concurrencia que llenaba el stand de esta ciudad.

Ayer se disputó el trofeo nombrado en segundo término, y después de reñida e interesante lucha, en la que abundaron las incidencias notables, finalizó con el siguiente resultado:

1o. Tiro Federal de Rosario, representado por los tiradores Humberto A. Petit, que en marcó 200 puntos; Manuel Raffo, 206; Luis Merci, 203, y José Serrot, 197. Total 81[illegible] puntos. 2o. Tiro Federal Argentino de la Capital, representado por los tiradores A. von der Becke, con 2[illegible] puntos; Ernesto Riccitelli, 2[illegible]; Juan Marín, 1[illegible]; mayor A. [illegible], 1[illegible]. Total, 7[illegible] puntos. 3o. Tiro Suizo de Rosario, representado por los tiradores: Juan Papis, con 2[illegible] puntos; J. J. Guido, 208; Pascual Carotti, 191, doctor H. E. Vassalli, 1[illegible]. Total, 7[illegible] puntos. 4o. Tiro Federal de San Nicolás, con 652 puntos. 5o. Tiro Federal de Dolores, con 6[illegible] puntos. 7o. Tiro Federal de Chilecito, con 581 puntos. 8o. Tiro Suizo de Tucumán, con 577 puntos. 9o. Tiro Federal de Acebal, con 560 puntos.

Además, nuestro corresponsal en Rosario nos envía el siguiente despacho telegráfico:

Rosario, agosto 22. — Ha terminado ayer el concurso anual de tiro que se venía realizando en esta ciudad, bajo los auspicios del Tiro Suizo. Los resultados finales de tan importante torneo son los que a continuación detallo:

Blanco Patria: Federico Wiss, 5 impactos y 127 puntos; Pedro Cerruti, 5 y 91; doctor Miguel E. Vassalli, 4 y 111; José C. Gómez, 4 y 88; José Serrot, 4 y 53; Juan Papis, 3 y 45, y José J. Guido, 3 y 40.

Punto céntrico: Vicente Villagra, 47 puntos; Luis Merci, 41; Humberto J. Petit, 41, y Lucio Bernard, 31.

Blanco Ministro de Guerra, campeón de máuser, Federico Wiss, 228 puntos; José J. Guido, 225; Luis Merci, 224; Humberto J. Petit, 223; Vicente Villagra, 219, y Manuel A. Raffo, 217.

Blanco Pedro H. Vassalli: Juan Papis, 228 puntos; Humberto Ostini, 223, y Pedro Pampaluna, 204.

Blanco doctor Antonio del Pino: Pascual Casoli, 272 puntos; Juan Papis, 271; Manuel A. Raffo, 265; José J. Guido, 261; Luis Merci, 255; Pedro Partarrie, 247; Indalecio González, 246; José Serrot, 241; Vicente Villagra, 241, y José C. Gómez, 233.

Blanco Confederación Nacional de Tiro: Luis Merci, 1315 puntos; José J. Guido, 1314; Ricardo Cotta, 1301; Francisco Police, 1298; José Serrot, 1296; Humberto J. Petit,

A los JOCKEYS, APRENDICES, CUIDADORES y TURFISTAS les interesa ver

STUD LA PAMPA
EL VIERNES A LAS 10 y 15 P. M.
TEATRO NACIONAL - Corrientes 960 - VITTONE POMAR

MUNDO COMERCIAL

EXTERIOR

TRIGO

CHICAGO, agosto 22 — Se negoció hoy el trigo a entregar en septiembre: apertura, 210, intermedia, 205, quedando en la clausura anterior, a 210.

WINNIPEG, agosto 22 — El trigo colorado, a entregar en octubre, se negoció hoy aquí, intermedia, 216; quedando en la clausura anterior, a 216.

MAIZ

CHICAGO, agosto 22 — El maíz mixto americano, a entregar en diciembre, se negoció hoy aquí, apertura, a 108; intermedia, 107 3|8; clausura anterior, a 108 5|8 centavos oro americano por bushel.

LINO

DULUH, agosto 22 — El lino a entregar en octubre fué negociado hoy aquí; apertura 3.50; intermedia, 355; quedando en la clausura anterior, 330 centavos oro americano por bushel.

MERCADOS NORTEAMERICANOS

Operaciones de apertura

NUEVA YORK, agosto 22 — Las diferencias de precios producidas hoy en los centros de negocios en cereales de esta plaza, son las que se mencionan a continuación:

Mercado	Entrega	Suba	Baja
Winnipeg:			
trigo	octubre	s|cotiz.	—
Chicago:			
trigo	septiemb.	s|camb.	—
maíz	diciemb.		5|8
Duluth:			
lino	octubre	—	—

Operaciones intermedias

Mercado	Entrega	Suba	Baja
Winnipeg:			
trigo	octub.	—	—
trigo	octubre		5
Chicago:			
trigo	octubre	5	—
maíz	diciemb.	—	3|8
Duluth:			
lino	septiem.	25	—

MERCADO COMERCIAL DE LONDRES

LONDRES, agosto 22—

Tipo de descuento del Banco de Inglaterra	5 o|o
Consol. Británicos 2 1|2 o|o	56

Títulos argentinos

Empréstito nacional 1897, 4 por ciento, ley 378. . .	69 3|8
Bonos Obras de Salubridad, etc., de Bs. Aires. . . .	94.—
Emprest. Arg. de Obras Públicas, 1186, 5 o|o . . .	95.50
Emprest. Arg. de Conversión, de 1889, en libras	
4 1|2 o|o	81.—
Emprést. Arg. interno, de 1909, 5 o|o	87.—
Province of Buenos Aires, 3 1|2 to 3 3 1|2 o|o Loan	48.—

BOLSA DE PARIS

PARIS, agosto 22—

Renta Francesa, 5 o|o. . .	87.65
Id de 3 o|o.	62.30

BOLSA DE MONTEVIDEO

MONTEVIDEO, agosto 22 — Fueron negociados hoy en esta Bolsa los siguientes títulos:

Cédulas serie A, a 92.

Títulos Hipotecarios, serie L, a 99; id serie O, a 97.40; id serie P, a 97.60; id serie R, a 97.60.

Banco de Crédito, a 115.

Deuda nacionalización del puerto, a 93.

Deuda consolidada, a 69.90; id para fin de mes, a 70; id para septiembre, a 70.30.

—En este puerto entró hoy, procedente de Burdeos, el vapor Samara.

Salen: Roma y Cabo Santa María.

INTERIOR

BOLSA DE COMERCIO

Primera rueda

Cédula hipotecaria argentina de 6 por ciento, antigua emisión, al contado: 11.000 a 95.60, 7000 a 95.70; total, 18.000.

Id para agosto 22: 25.000 a 95.60.

Id para fin de mes: 21.500 a 95.70, 10.000 a 95.80; total, 31.500.

Id para septiembre 30: 20.000 a 95.70, 70.000 a 95.80; total, 90.000.

Cédula hipotecaria Argentina de 6 o|o, segunda serie, al contado: 2000 a 92.90, 42.000 a 93, 10.000 a 93.10, 8500 a 93; total, 62.500.

Id para agosto 24: 93.000 a 93.

Id para agosto 23: 51.000 a 93.

Bonos municipales de pavimentación (cupón semestral), al contado: 10.000 a 75, 2000 a 75.20; total, 12.000.

Certificados municipales de 7 o|o, al contado: 13.000 a 96.

Id para agosto 23: 10.000 a 96.

Deuda consolidada de la provincia de Buenos Aires, de 6 o|o, tercera serie, al contado: 14.200 a 81.

Id de 5 o|o, segunda serie, al contado: 17.980 a 68.50.

Campos y Quebrachales Puerto Sastre (oro), al contado: 1200 a 3.20.

Id para fin de mes: 200 a 3.25

Id para agosto 23: 500 a 3.20.

Id para septiembre 30: 1200 a 3.25.

Quebrachales Paraguayos (oro), al contado: 500 a 1.40

Compañía Sansinena (oro), al contado: 10 a 146.

Banco Francés, al contado: 476 a 40.

Puerto San Nicolás, al contado: 100 a 24.10.

Id para agosto 23: 500 a 24.20, 200 a 24, 200 a 24.10, 100 a 24.20, 300 a 24.30, 200 a 24.20; total, 1600.

Id para fin de mes: 200 a 24.50.

Id para septiembre 30: 200 a 24.70.

Quebrachales Fusionados, para agosto 23: 240 a 92.

Marina Mercante Argentina, al contado: 100 a 115, 10 a 116, 20 a 117; total, 130.

Id para agosto 23: 40 a 115, 70 a 116, 70 a 117; total, 180.

DEMANDA Y OFERTA DE TITULOS

En la Bolsa de Comercio fueron anotados hoy, solicitados en compra, los siguientes títulos:

Compañía Argentina de Pesca, La Mundial.

—Ofrecidos en venta fueron anotados los siguientes: Compañía General de Fósforos, La Vascongada (preferidas), Nuevo Banco Italiano.

CAMARA GREMIAL DE CEREALES

Precios de ayer

Trigo: clase barletta, a $ 17.50; clase pan, a 17.30.

Maíz: clase amarillo, colocado sobre dársena, viejo, y id nuevo, sin cotización.

Lino: base 4 o|o, colocado sobre dársena, a 21.50.

Avena: sobre dársena, a 6.30 $; id en Bahía Blanca, a precios nominales.

MERCADO DE CEREALES A TERMINO DE BUENOS AIRES

Primera rueda

Maíz: para octubre, entrega sobre dársena, 2000 toneladas a 10.50, 400 id a 10.55, 200 id a 10.57, 200 id a 10.60, 600 id a 10.63 600 id a 10.65, 200 id a 10.55, 200 id a 10.58; para noviembre, 200 toneladas a 10.37, 200 id a 10.48, 400 id a 10.45, 400 id a 10.40.

MERCADO DE CEREALES A TERMINO DE ROSARIO

Primera rueda

Maíz: para octubre, 400 toneladas a 10.78, 200 id a 10.75.

Lino: para febrero, 100 toneladas a 16 $.

ENTRADA GENERAL

Sola. — Trigo 570 bolsas; maíz 3934; avena 1151; lino 196 cebada 144; harina 250; papas 70.

Retiro. — Maíz 656; harina 800.

Puerto. — Lino 18.553 bolsas.

Mercado Central. — Trigo 28; maní 30; semilla de alfalfa 636; nabo 13.

Palermo. — Maíz 100 bolsas; paja 523 atados; semilla de alfalfa 107 bolsas; pasto 452 fardos grandes

Lacroze. — Maíz 1025 bolsas; nabo 61; pasto 64 fardos grandes.

Buenos Aires. — Maíz 175 bolsas; maní 1085; pasto 38 fardos grandes y 3129 id. chicos.

BOLSA DE CEREALES

Entrada de hoy en Estación Once: Trigo 2024 bolsas; triguillo 19 id.; maíz 1596 id.; lino 232 id.; nabo 72 id.; alpiste 76 id; harina 1749 id. porotos 171 id.

Operaciones efectuadas hoy:

Trigo barletta. — 36 bolsas Mercado Central a pesos 17.50; 160 id. Once a 17.15; 132 id. id. a 17.10; 90 id. id. a 17.10; 41 id. id. a 17.10; 18 id. id. 17.10; 15 id. id. a 1710.

Trigo australiano. — 56 bolsas Sola a pesos 17.50.

Trigo candeal. — 320 bolsas Sola a pesis 17.50.

Trigo arrieti. — 101 bolsas Once a pesos 17.45.

Trigo Tangarrog — 135 bolsas Sola a pesos 17.

Trigo ruso. — 174 bolsas Once a pesos 17.

Trigo varias clases. — 134 bolsas SoSla a pesos 17, 630 id Once a 17; 263 3id. id 17; 41 id. Sola a 17; 640 id. Once a 16.80; 200 id. Sola a 16.

Maíz colorado. — 196 bolsas Once a pesos 11.50; 100 id. Sola a 10.

Maíz morocho. — 73 bolsas Sola a pesos 10.50.

Maíz amarillo. — 125 bolsas Sola a pesos 10.50; 380 id. Once a 10.50; 252 id. id. a 10.20; 200 id. Sola a 9.70; 151 id. id. 9.70; 170 id. id. a 9.10; 120 id. id. a 9.20; 404 id. Once a 850; 320 id. a 8.50.

Lino. — 46 bolsas Dto. Dna. a pesos 29.50.

Cebada. — 54 bolsas Once a pesos 9.

Avena. — 166 bolsas Once a pesos 7.15; 227 id. id. a 7.10; 102 id. id. a 7; 100 id. Sola a 6.80; 300 id. a 6.75; 200 id. Once a 6.50; 580 id. a 6.30; 277 id. Sola a 6.20.

Triguillo. — 14 bolsas Once a pesos 1; 7 id. Sola a 10.50.

MERCADO DE PASTO

(Estación Caballito)

Entraron hoy en este mercado 2318 fardos grandes y 2780 fardos chicos.

Operaciones efectuadas hoy:

Juan A. Botte. — 58 fardos grandes alfalfa Pa teur, a pesos 46; 44 id. La Delfina 40; 45 id. id. Lincoln 40; 54 id. id. 35; 60 id. 30; 72 id. Quiroga 39; 58 id. 38; 45 id. Arenaza 38; 65 id. id. 38; 73 id. Roberts 37, 42 id. id. 35; 72 id. Villa Sauce 25.

De Lellis y Fafges Hnos. — 46 fardos grandes alfalfa Madero, pesos 38.

Bracchi Domingo. — 46 fardos grandes Santo Tomás, pesos 383; 36 id. inferiores Casares 25; 49 id. Tomás 24; 40 id. América 24; 35 id. id. 23; 63 id. id. 2.9

Juan E. Solari. — 39 fardos grandes alfalfa Etruria a pesos 36; 29 id. id. 35.

Accame Bellini y Cía.— 60 fardos grandes alfalfa Cerrito a pesos 21; 31 id. Pasos Kandle a 30.

Tomás Devoto y Cía. — 182 fardos chicos alfalfa Rufino pesos 31; 61 id. grandes Sulpacha 30; 38 id. Germania 30; 3752 id. chicos mezcla (inferior) San José 25; 380 id. id. 25; 377 id. id. 25.

(Estación Buenos Aires C. G. B. A.)

Juan E. Solari. — 55 fardos grandes alfalfa Vedia, a pesos 44.

Sepliarsky y Edelmann. — 286 fardos chicos alfalfa Lehmann a pesos 40.

Puiggros y Cía. — 306 fardos chicos alfalfa Castellano pesos 43; 3 252 id. inferior M. Ville 23.

Crespo y Rodríguez. — 275 fardos chicos alfalfa Pilar, pesos 37; 273 id. id. 37.

(Estación Palermo F. C. P.) — [illegible] chicos alfalfa [illegible]

MERCADO DE VACUNOS

(Liniers)

Debido a que los arribos persisten abundantes, la situación del mercado es cad día algo más desfavorable, pues las fábricas y el consumo operan con cierta reserva, dado lo abundante del artículo, siendo por tal causa no pocas las tropas que quedaron en el día sin poderse colocar.

En general los precios obtenidos, aun que no tan altos como los obtenidos en la semana pasada, pueden considerarse como satisfactorios.

La entrada de hoy en este mercado fué de 7412 cabezas, clasificadas en la siguiente forma: novillos 4458; vacas 2517; terneros 342; bueyes 65. Porcinos entraron 815.

Los precios corrientes de la mañana fueron los siguientes:

Bueyes para frigorífico de $ 215 a 225; id consumo 110 a 205; novillos excepcionales de frigorífico 239 a 270; id m. especiales id 185 a 197; id especiales id 162 a 179; id m. gordos id 141 a 160; id consumo 80 a 135; novillitos id 50 a 131; vacas excepcionales id 51 a 17[illegible] id 50 a 121; vaquillonas 40 a 80; terneros mamones 25 a 38.

Para porcinos los precios variaron entre pesos 0.40 a 0.58; especiales de 0.60 a 0.65 y excepcionales de 0.65 a 0.68 el kilo.

Bargo Lascurain y Eachogaray— 125 novillos especiales Guaminí a pesos 172; 21 vacas m. gordas Azul 124; 27 id gordas id 120; 18 toros m. especiales Guaminí 220; 26 vacas especiales id 112; 4 id id id 150; 41 novillos gordos id 135; 11 vacas especiales Lamadrid 141; 8 a 11 gorda id 120; 25 novillos [illegible] la C. Suárez 125; 4 id Olavarría 12[illegible]; 2 vacas m. especiales id 155; una id gorda y c. gorda 113; una id c. gorda id 70; una vaquillona b. carne id 70; un novillito id 80.

Arzeno y Hnos. Fto. B.— 12 novillos m. especiales Juárez a pesos 185; 26 id m. gordos id 130; 2 vacas excepcionales id 180; 4 vaquillonas muy especiales C. Casares 153; 3 id gordas id 123; 3 vaquillonas flacas id 60.

Accame Bellini y Cía.— 38 vacas m. gordas Pehuajó $ 135; 27 id c. gorda G. Pinto 97, 28 terneros regulares id 50; 5 vaquillonas b. carne 75; 4 toros c. gorda Pergamino 110; 24 vacas c. gorda id 125, 23 novillitos id [illegible] id especiales id 125.

Alonso y Blaquier— 7 vaquillonas c. gorda Lincoln a pesos 95; 4 bueyes m. gordos id 190, 17 novillitos g. y c. gorda 103; 3 terneros m. gordos id 70.

Ardohain Miguel— 22 novillos m. gordos Laprida $ 160; un toro gordo id 170; 11 vacas m. especiales B. Blanca 158; 31 id especiales $ 140.

Alvarez José Luis— 1 novillitos especiales Caseros a $ 132; 4 novillos c. gorda id 131; 2 vacas gordas id 125; 6 terneros especiales id 72.

Apheca y Cía. Juan— 31 vacas especiales P. Central $ 145; 88 id gordas id 115.

Anatagarti Juan— [illegible] gorda G. Pintos $ 120; 20 id g. y c. gorda id 110; una id c. gorda id 100; 49 id id 93; 9 terneros especiales id 71; 19 id buenos id 58; 2 vacas especiales M. Paz 145; 9 novillitos c. carne id 75.

Bellocq e Hita— Un buey g. y c. gorda C. ejedor, pesos 150; uno id flaco id 90; un novillo c. gorda id 100; una vaca flaca id 7[illegible]; 8 vacas gordas Tres Arroyos 125; 7 novillos id 115; 25 vacas id Magdalena [illegible] 115.

Bracht y Cía.— 13 [illegible] especiales Bolívar $ 265.

Bunge y Born— 9 novillos b. carne B. Blanca $ 75; 12 [illegible] gordas id 118.

Cucullu Felipe L.— 26 [illegible] gorda Guaminí $ 131; 17 id id id 105.

Crespo y Rodríguez— Un ternero g. y c. gorda Junín pesos 145; uno id c. gorda id 121; un novillo g. y c. gorda id 135; 9 id c. gorda Chacabuco 88; 13 id b. carne id 74; una vaca gorda Junín 117; una vaquillona g. y c. gorda Chacabuco 100, 12 id id Junín 70; 12 id id 63; 4 terneros Chacabuco 52.

Cooperativa de Hacendados— 30 vacas gordas Olavarría $ 125; 28 novillos g. y c. gorda 10; 3 id b. carne id 70; 39 novillos c. gorda Pehuajó [illegible].

Chapar y Cía.— 25 vacas gordas Tandil $ 115; 16 id m. gordas id 132; 5 novillos g. y c. gorda Maipú 128.

Casás José B.— 3 vacas m. gordas Tornquist $ 137; 8 id gordas id 115; 3 vaquillonas c. gorda id 92; 11 novillitos m. gordos id 118.

Crotto Hermanos— 17 vacas excepcionales Pehuajó $ 195; 5 id especiales C. Suárez 150; 11 id gordas id 127; una id g. y c. gorda 112; 4 novillos gordos id [illegible].

Devoto y Cía. Tomás— 2 toros c. gorda E. Ríos 120; 15 vacas id 105; 55 novillitos id id 95; 21 vacas id id 90; 12 id especiales Guaminí 193; 2 toros m. gordos Lincoln 175; 11 vaquillonas c. gorda id 85; 5 vacas especiales id 45; 6 id id 145; 5 id flacas Navarro 60; una id b. carne 75.

Guillón y Cía. Rodolfo— 26 novillos cortes Bandera'ó $ 150; 11 Rivadavia 145; 5 id id Pehuajó 150; 5 toros especiales id 190.

Goñi e hijos Ignacio— 42 novillos m. especiales P. Centro [illegible]; 1 toros especiales id 200; 2 novillos m. especiales id 130; 3 vacas [illegible] gordas id 65; 1. novillo [illegible] 115.

Cioja y Etchart— 25 [illegible] gorda Caseros $ 127; 2 id gordas id 120; 6 id b. carne id [illegible] un toro c. gorda id 123; 2 novillitos [illegible] id 117.

Echeverría Juan S.— [illegible] m. gordos Lamadrid [illegible] 68.

Lanusse Pedro y Antonio— [illegible] gorda Córdoba $ 87; [illegible] id b. carne B. Blanca 71; 17 vacas [illegible] 13 vaquillonas b. carne [illegible] novillos especiales id 165; [illegible] id 127; 24 id [illegible] especiales E. Ríos 165, 19 [illegible] especiales id 145.50; 22 novillos c. gorda M. Chiquita 122; 2 vacas excepcionales Tandil 192.50, 6 [illegible] id 155; 21 novillitos b. carne [illegible] 77; 25 id gordos id 110; [illegible] 92; 10 novillos g. y c. gorda id 141 [illegible] terneros g. y c. gorda id 141; 2 vacas especiales id 142; 5 id [illegible] 139.50; 11 bueyes gordos [illegible] gorda id 119; 9 vaquillonas b. carne 66.50; 12 novillos [illegible] g. y c. gorda Azul [illegible] 39; 2 novillos especiales [illegible] excepcionales 179; 9 [illegible] 139; 18 vacas [illegible] 15 novillos id id [illegible] 23 vacas id [illegible] 74.50; 6 id [illegible] 12 novillos c. gorda [illegible] 11 excepcionales Rolríguez 270 [illegible] especiales [illegible] carne 149.50, 9 [illegible] 111.

La Exportadora Argentina— 11 novillos gordos 16 de Julio pesos 142; 11 vacas g. y c. gorda id 125, [illegible] id 145.

Lynch y Cía. Leandro— 28 vacas g. y c. gorda M. Chiquita pesos 110, 2 novillos c. gorda id 102; 27 vacas id 92; 12 vaquillonas id [illegible] 4 terneros mamones id 40, id. id. 32.

Lourtet Hnos. y Cía.— 40 novillos especiales Laprida, pesos 165; 4 vacas id. 150; 22 novillos id Olavarría 185.

Lanús Florencio y Ado. E.— 11 vaquillonas b. carne M. Chiquita pesos 65.

Lalor Juan— 20 novillos c. gorda Colón pesos 116 [illegible] Santa Fe 123; 2 id. flacas [illegible] 12 vacas gordas id. 115, 2 [illegible] 10 id. c. gorda id [illegible] 11 terneros regulares id [illegible] toruno m. gordos id. 176; 11 [illegible] 85.50, 7 [illegible] 68; 12 id [illegible] 7 novillitos [illegible] 21 novillos id [illegible] 26 vaquillonas [illegible] Pintos [illegible] 34 id. flacas [illegible] vaquillonas flacas G. Pintos [illegible] terneros m. gordos id. 38, 11 [illegible] 10 toruno especiales [illegible] 3 vacas id especiales [illegible] c. gorda Matanza 89; 4 vaquillonas [illegible] 29 novillos c. gorda [illegible] especiales Chacabuco 172, [illegible] gorda Tandil 115; 18 novillos m. especiales id. 131, 22 novillo g. y c. [illegible] Bahía B. 156; 51 id. m. gordos Navarro [illegible] id. c. gorda Olavarría [illegible] flacos M. Paz 64; 5 terneros mamones id. 62; 7 vacas c. gorda id. 21.50 [illegible] especiales Azul 102; 3 [illegible] m. gordos id. 114; 3 novillos especiales id. 174.

Lizarraide Hermanos— 3 torunos m. especiales Alvear, pesos 215; 13 novillos especiales id. 180, [illegible] terneros m. especiales M. del Plata 86.

Luro Hermanos— 14 novillos c. gorda G. Lavalle pesos 108; 15 id. id. 108; 7 id. id. 11[illegible]; 3 novillitos flacos id. 54; 3 novillos id. 89; 13 novillitos b. carne id. 7[illegible]; 14 id. g. y c. gorda id. 10[illegible]; 14 id 119; 17 novillos c. gorda id. 119, [illegible] g. y c. gorda id. 128; 2 [illegible] 146, 13 novillos id. id. 139; 15 id. m. gordos id. 153.

Martínez de Hoz Hnos.— 3 toros m. gordos Pehuajó, pesos 180 7 novillos c gorda id. 115.

Méndez Hnos. y Cía.— 9 novillitos c. gorda C. Pringles, pesos 90; 13 terneros m. especiales id. 90; 3 vacas especiales id. 140; 2 id. c. gorda id. 103; 2 terneros m. gordos id 70; 3 novillitos flacos Salto 70; 6 id. id Pergamino 50; 9 id. b. carne id. 75; 7 vacas id. Salto 75.

Mihura Hermanos— 7 vacas gordas Victoria, pesos 120; 10 novillos id. c. gorda id. 115; 4 vacas gordas Nogoyá 122; 16 novillos c. gorda id. 20; 45 id. b. carne id. 100é 10 vacas c. gorda id. 100; 30 novillitos id. id. 85; 4 terneros m. especiales id. 85; 6 vaquillonas b. carne id. 82; 38 vacas g. y c. gorda Victoria 110; 20 vaquillonas id. id. 100; 35 vacas gordas Nogoyá 118.

Nale Ropetto y Cía.— 11 novillos especiales 25 de Mayo, pesos 178; 14 id. c. gorda id. 113; 11 novillitos id. id. 90.

Oján y Cía. Francisco— 8 novillitos especiales Tandil, pesos 125 7 id. gordos id. 110.

Ocampo y Cía.— 32 novillos m. especiales Pergamino, pesos 157.

Paredes Eduardo— 18 novillos m. especiales Pellegrini, pesos 125, 4 id. g. y c. gorda id. 102.

Peña y Cía. Julio L.— 5 novillos gordos Entre Ríos, pesos 142 11 id. especiales id. 172.

Palacios Hermanos— 2 toros c. gorda Torquinst, pesos 130; novillitos gordos id. 107; 7 vaquillonas flacas id. 55, 7 terneros buenos id. 55; 10 id. mamones id. 25, 35 vacas gordas Pehuajó 115, 19 novillos id. Caseros 145; 3 vacas id. id. 124, 10 novillitos c. gorda id. 95; 15 id. id. 90.

Palau y Cía. Sebastián— 35 novillos c. gorda Viamonte, pesos 128, 5 novillitos gordos id. 105.

Rodger y Cía. Gmo. R.— 88 novillos g. y c. gorda Bolívar, pesos 138.

Rodríguez Gabino— 20 novillos g. y c. gorda Torquinst, pesos 126.

Suc. Juan Curutchet.— 5 vacas m. especiales G. Pinto pesos 155; 6 id. especiales id. 150; 7 id. gordas id. 125.

Santamarina e hijos— 37 novillos especiales T. Lauquen, pesos 170; 2 novillitos m. especiales id. 125; 26 vacas gordas Pehuajó 128, 18 id. c. gorda id. 103.

Suc. Sansot Beltrán— 30 novillos g. y c. gorda San Luis, pesos 163; 52 novillos especiales Lonquimay 166; 6 torunos m. gordos id. 175.

Salaberry y Bercetche— 5 vacas m. gordas Pinto, pesos 129.50 17 id. id. 128, 18 id. g. y c. gorda id. 114; 6 novillitos b. carne Lincoln 77; 4 id. flacos id. 42.50; 9 id. gordos id. 106.50; 3 vacas especiales id. 145; 16 id. m. gordos id. 130.50, 2 terneros buenos id. 56; 5 id. m. gordos id. 68; 2 novillitos g. y c. gorda id. 97; 8 terneros especiales id. 73; 7 toros id. id. 197; 2 vacas excepcionales id. 179, 12 id. m. especiales id. 157; 15 id. m. gordos id. 134; 5 vaquillonas gordas Villegas 106; 5 id. m. especiales id. 175 3 novillos especiales id. 162, 6 vaquillonas m. especiales id. 124, 7 vacas gordas Villegas 124.50; 5 toros id. id. 168; 6 novillos id. Lincoln 147.50; 10 vacas m. especiales id. 95, 19 id. id. 152.50, 19 id. id. 150, 12 id. id. 151; 10 id. especiales id. 144; 20 id. id. Entre Ríos 15, 21 id. id. 101; 2 terneros gordos id. [illegible] 2 vacas g. y c. gorda id. 105, 16 id. c. gorda id. 101, 9 id. gordas id. 116, 10 novillitos b. carne id. 80, 18 vacas g. y c. gorda id. 100, 4 novillos especiales id. 17[illegible], 6 id. c. gorda id. 1[illegible], 12 bueyes m. gordos id. 170; 3 vacas flacas Córdoba 51, 5 vaquillonas id. 55; 5 novillos id. id. 51; 21 id. id. 50; 6 novillos especiales Olavarría 170, 84 id. m. gordos id. 140, 9 vaquillonas id. C. Pringles 109, 2 novillos especiales id. 165, 4 novillitos gordos id. 107, 11 novillos g. y c. gorda id. 122, 29 vacas m. gordas id. 131, 21 id. g. y c. gorda id. 115, 15 id. id. 111, 15 id. id. 107, 18 id. id. 105.50, 17 id. id. 102, 18 novillitos b. carne id. 78, 12 vaquillonas id. id. 62, 5 novillitos id. Laprida 68, 15 vaquillonas c. gorda Olavarría 60.50; 12 id. id. especiales id. 129.50, 6 terneros especiales C. Pringles 76, 8 id. id. 75, 11 novillos g. y c. gorda id. 136, 88 novillos gordos id. 113; 11 id. excepcionales Lavalle 202; 16 id. m. especiales Luján 152, 3 vaquillonas gordas Olavarría 105, 22 novillos especiales id. 120; 20 novillos c. gorda Balcarce 104; 10 id. b. carne id. 92; 20 id. gordos Azul 119, 45 id. g. y c. gorda P. Central 135, 99 id. m. gordos Maipú 136.

Urtasun Cirilo— 1 buey m. gordo Pintos pesos 180; 6 novillitos especiales id. 120. 2 vacas c. gorda id. 95, 3 toros id. id. 132; 13 vaquillonas b. carne G. Chaves 72; 1 id. flaca id. 45.

Unzué Alzaga y Cía.— 4 vacas gordas Matanza, pesos 126; 60 toros id. id. Bolívar 145; 24 novillos c. gorda id. id. 131; 10 vacas m. gordas Mercedes 130; 21 vacas especiales id. 148; 15 novillos g. y c. gorda Bolívar 133; 10 id. gordos id. 145.

Videla Hnos. y Cía.— 4 toros c. gorda San Luis, pesos 130; 1 id. id. 120; 5 vacas flacas id. 65; 17 novillitos c. gorda Santa Fe 85.

Velaz y Cía. Angel— 190 novillos g. y c. gorda Santa Fe, pesos 135, 58 terneros buenos id. 55; 1 toro gordo id. 150; 11 novillos gordos id. 143; 11 bueyes g. y c. gorda id. 113; 5 torunos id. 3 Arroyos 140, 9 vacas c. flacas Santa Fe 110, 1 toro c. gorda id. 125, 1 vacas b. carne id. 68, [illegible] vacas g. y c. gorda id. [illegible] Villegas 105, 2 terneros excepcionales Santa Fe 55 [illegible] [illegible] 110 [illegible] vacas gordas id. 118, 3 novillos id. 140, 2 terneros gordos id. 150, 7 vacas g. y c. gorda id. [illegible] 11, B. carne id. 85, 1 [illegible] gorda id. [illegible] vaquillonas y c. gorda P. Central [illegible] 11, Pergamino 98; 26 toros especiales Santa Fe 147; 1 toro m. gordo id. 117, 15 [illegible] 11, 31 vacas [illegible] 7 bueyes g. y c. gorda [illegible] especial 1 [illegible] 4 vacas especial [illegible] Santa Fe 90, 2 toros gordos id. 110.

VENTA DE CERDOS

Arrieta y Sascarán— 77 cerdos flacos Córdoba, pesos 0.41 el kilo.

Santamarina e hijos— 95 cerdos m. especiales Caseros, pesos 0.63 el kilo.

Bunge y Born— 70 cerdos especiales Córdoba, pesos 0.55 el kilo.

Peña y Cía. Julio L.— 73 cerdos m. especiales La Carlota, pesos 0.62 el kilo.

De Lellis y Fages Hnos — [illegible] cerdos m. especiales Navarro, pesos 0.62 el kilo, 17 id. especiales id. 0.61, [illegible] id. Bolívar 0.60, 18 id. buenos [illegible] 0.55; 19 id. flacos id. 0.42; 10 id. [illegible] Saladillo 0.44, 12 id. id. Matanza [illegible] 35 id. id. Chascomús 0.42.

Riccll Juan S.— [illegible] cerdos excepcionales Saladillo, pesos 0.66 el kilo, 15 id. especiales id. [illegible] 10 id. excepcionales Alberti 0.67, [illegible] buenos Bragado 0.51.

Palacios Hermanos— [illegible] cerdos excepcionales Lobos, pesos [illegible] el kilo.

O'Farrell y Cía. Francisco— 55 cerdos especiales La Carlota, pesos 0.62 el kilo, 17 id. buenos Dárregaray 0.51 [illegible] flacos id. 0.42.

Lalor Juan— 15 cerdos flacos Córdoba, pesos 0.40 el kilo; 52 id. buenos id. 0.53, 21 lechones especiales id. [illegible] cada uno.

Crespo y Rodríguez— 58 cerdos excepcionales Pehuajó, pesos 0.67 el kilo; 20 id. flacos id. 0.42.

Velaz y Cía. Angel— 2 cerdos especiales Navarro, pesos 0.58; 38 id. id. Santa Fe 0.60, 21 id. regulares Navarro 0.50.

Lanusse Pedro y Antonio— 10 cerdos regulares Monte, pesos 0.52 el kilo.

MERCADO DE LANARES

(Tablada)

[illegible]

ENTRADAS

Consignatario Bargo Lascurain y Etchegaray, [illegible] Aróstegui [illegible] 82 animales [illegible] 270; [illegible] 271, [illegible] Estomba [illegible] Dubox y Rivera Ocantos [illegible] Duraffone 80, Errea e hijo Antonio [illegible] Estomba 88; id [illegible] Corti 95, [illegible] e hijos Ignacio [illegible] Estomba 260; Guillón y Cía. Rodolfo, [illegible] E. Ríos 267; Ham Patricio Macguirre Dacacay 13; Lanusse Pedro y Antonio, Lanús, Vivoratá 80; id Rlat. Reserva 80; id Micheo, Corti 99; Lalor Juan, Segonel, Estomba 184; id Feraldi id 361; Lizarralde Hnos., Goyenechea, D. Alvear 165; Méndez Hnos. y Cía., Caride, Corti 99; id Mort, Krabbe 82; Méndez y Cía. J. M., Varela, Dionisia 185; Palacios Hnos., De Vega, Olavarría 113; Rublos Cesario, Zubieurre y Cía., Alberdi, Colina 15[illegible]; Sucesión B. Sansot, Anguil, Hinojo 85; Salaberry y Bercetche, Graciela, Pringles 77; id 11 68, id Cornals id 93; Urtasun e hijo M. Martirena, Krabbe 50; id Alvarez, Colina 109; Velaz y Cía. Angel, Corien, E. Ríos 557; total, 7169.

VENTAS DE HOY

Bargo, Lascurain y Etchegaray— 82 capones Frigorífico Peralta, pesos 24.

Lanusse Pedro y Antonio— 80 capones matadero Vivoratá, pesos 28.50; 30 id Frigorífico Reserva 25.20, 50 borregos id. id. 17.50, 99 id. matadero A. Corti 12.

Casás José B.— 90 capones matadero Saldungaray, pesos 18; 25 id. Frigorífico id. 17, 21 ovejas matadero id. 17, 62 borregos id. id. 15.

Dubox y Rivera Ocantos— 12 capones matadero Durañone pesos 29; 68 capones Frigorífico id. 23.60.

Guillón y Cía. Rodolfo— 125 capones Frigorífico Villaguay, pesos 22.50; 262 id. id. Ecerlña 19.50.

Devoto y Cía. Tomás— 192 borregos Frigorífico Pringles pesos 22.50; 95 capones id. id 20 60; 70 id. id. 19.30, 116 ovejas matadero id. 23; 111 capones Frigorífico id. 21.60; 100 borregos matadero id. 15.10; 58 id. Frigorífico id. 17.80; 28 ovejas matadero id. 25.20.

Chapar y Cía.— 85 capones Frigorífico Egaña, pesos 21.80.

Urtasun e hijo Martín— 80 capones matadero Krabbe pesos 29.30; 50 borregos Frigorífico Colina 20.50; 70 id id 17.30.

Errea e hijos Antonio— 82 ovejas matadero A. Corti, pesos 20 13 ovejas id. id. 20; 11 capones Frigorífico Estomba 24; 76 borregos id. id. 19.70.

Urtasun Cirilo— 90 capones Frigorífico G. Chaves, pesos 18.50.

Salaberry y Bercetche— 49 capones matadero Santa Elena, pesos 30; 99 id. id. 26.50; 70 borregos Frigorífico Pringles 17.30, 71 capones id Maipú 24; 77 id. id. 25, 63 id. matadero Pringles 28.50.

La Exportadora Argentina— 384 borregos matadero Gualeguaychú pesos 14.80, 201 capones id. id. 15.80 50 borregos id. id. 14.80.

Rubín, Cesario, Zubiaurre y Cía.— 45 capones matadero Colina, pesos 35, 104 id. id. 31.

Lalor Juan— 351 capones Frigorífico Estomba, pesos 24.80, 134 borregos id. id. 18.50.

Ham Patricio— 105 borregos Frigorífico Bacacay, pesos 17.70, 25 capones id. id. 22.

Méndez Hnos. y Cía.— 16 capones matadero Pringles, pesos 30.50, 58 id. id. 26.50; 36 id. Frigorífico Corti 22, 75 borregos id. id. 19, 88 ovejas matadero id. 20.

Vélaz y Cía. Angel— 110 carneros matadero Calchaquí, pesos 13.70, 9 borregos id. id. 13.

Cucullu Felipe L.— 110 ovejas matadero Diego Alvear, pesos 27.50.

Sucesión de B. Sansot— 25 capones matadero Hinojo, pesos 32.50, 42 id. id. 30; 15 ovejas id. id. 25.

Palacios Hermanos— 57 capones Frigorífico Olavarría, pesos 21.20, 47 borregos matadero id. 15.80.

Lizarralde Hnos.— 30 capones matadero Diego Alvear, pesos 28, 73 id. id. 33.50, 43 ovejas id. 11.50.

Córdoba e hijo Pedro— 20 ovejas matadero Cabildo, pesos 16.50; 18 id. id. 22; 11 id. id. 25.

Ardohain Miguel— 370 capones Frigorífico Voluntad, pesos 22; 201 ovejas matadero Cabildo 21.80, 71 borregos id. id. 15.80; 71 capones Frigorífico Saldungaray 20.10, 33 id. id. Cabildo 20.50.

VENTAS DE GANADOS
Rodolfo Guillón & Cía.

Resultado de su 79o. remate-feria, efectuado el 19 del corriente en Pehuajó:

Novillos invernada de 3 años, de 153 a 154; idem de 2 años, de 117.50 a 121; idem de 1 año, de 89 a 93, terneros, de 57 a 64; vacas gordas, de 123.50 a 133.50; idem servidas, de 108 a 117; idem con cría, de 72 a 91.50; vaquillonas de año, de 70 a 78.50; vacunos al corte, de 58 a 89.50; torunos a 171; toros de 146 a 285 y cerdos a 19.50.

Importa esta venta $ 223.747.50 moneda legal.

Fueron compradores los señores: P. Larrosa y Cía.; Ruiz Hnos.; P. Massola, [illegible] Hnos., Guillermo S. Trejo; L. [illegible] Delecte; C. Garrendiain; F. [illegible] F. García; P. Genaers; Pérez y Cascena; P. Ormaechea; S. Vichell, A. Tolchinski; R. Burgos y R. Ponce; F. Montovio; Aranga Hnos., E. Selaponiseck; J. Ornat; J. Rodríguez; Urticoechea y Cabrera; L. Betbeder; F. Besanguis; A. Dcomo; V. Varela; Espeleta Hnos.; P. Capra, etc. etcétera.

MARITIMAS

MAREA Y VIENTO

Hora	Pies	Pulgadas	Viento
6 a. m.	24	4	S. S. O.
7 „	24	4	„
8 „	24	—	„
9 „	23	8	„

VAPORES ESPERADOS

Americano Munplace, de Baltimore, con carga.

Americano Kentuckian, de La Plata, con carga.

Español Ordunte Mendi, de Norfolk, con carbón.

Argentino Vaquillona, de Paranaguá, con carga.

Barca italiana Estrella, de la rada, vacía.

Barca noruega Indian Girl, de la rada, con carbón.

Barca noruega Pericles, de la rada, con carbón.

Americano Panuco, de Nueva York, con carga.

VAPORES A SALIR

Noruego Arna, para Nueva York, con carga.

Británico Burgundy, para Cherbourg, con carga.

VAPORES DE LOS RIOS

Llegaron:

Ciudad de Buenos Aires, de Montevideo.

Guarany, de Asunción y escalas.

Salen:

Luna, para Carmelo y escalas, salió a las 8 a. m.

Lambaré, para Asunción y escalas, salió a las 10 a. m.

Humaytá, para Asunción y escalas, salió a las 10 a. m.

Zaida, para Asunción y escalas, salió a las 11 a. m.

Golondrina, para Gualeguaychú, salió a las 5 p. m.

Ciudad de Buenos Aires, para Montevideo, sale a las 10 p. m.

LINEA DE LA COSTA SUR

Argentino, de Ushuaia, en viaje par ésta, llegó a Punta Arenas.

Asturiano, salió el 14 para Punta Arenas y escalas.

Atlántico, en ésta, saldrá el 21 para Valparaíso y escalas.

Americano, en Punta Arenas.

Camarones, en ésta.

Presidente Mitre, en ésta, saldrá el 27 para Río Gallegos y escalas.

Presidente Quintana, en Comodoro Rivadavia.

POSICION DE LOS VAPORES DE PASAJEROS:

DE LA MALA REAL INGLESA

Aruaguay, en viaje para ésta.

Deseado, en Liverpool.

Darro, en viaje para ésta.

Desna salió el 15 de La Plata, para Liverpool.

Amazón, salió el 5 para Liverpool

DEL LLOYD REAL HOLANDES

Frisia, en Halifax.

Gelria, de Amsterdam.

Hollandia, en Amsterdam.

Zeelandia, en ésta.

DEL LLOYD SABAUDO

Tomaso di Savoia, salió el 7 para Génova.

P. di Udine, en viaje para ésta.

DE LA SUD ATLANTIQUE

Samara, en viaje para ésta.

Garona, en Burdeos.

Amiral Nielly, en Burdeos.

Italie, en Burdeos.

DE LA NELSON LINE

Highland Piper, salió el 26 de La Plata.

Highland Rover, salió el 6 de La Plata para Londres.

Highland Pride, salió el 12 de La Plata.

Highland Glen, salió el 21 de La Plata

Highland Scott, salió el 15 de La Plata para Londres.

Highland Laddie, en ésta

DE LA LINEA PINILLOS

Palmes, salió el 25 para Barcelona

Valbanera, salió el 14 para Barcelona.

Catalina, en viaje para Barcelona.

DE LAMPORT Y HOLT

Byron, en Nueva York.

Vassari, en Nueva York.

Vauban, en Nueva York.

Vestris, salió el 14 de La Plata para Nueva York.

Verdi, en Nueva York.

DE LA TRANSATLANTICA ESPAÑOLA

León XIII, en Bilbao.

P. de Satrústegui, en Bilbao.

Infanta Isabel de Borbón, salió el 7 de Cádiz, para ésta.

Reina Victoria Eugenia, salió el 2 para Barcelona.

DEL LLOYD ITALIANO

Indiana en Génova

Cordova, en Génova, requisado por el gobierno italiano.

ENTRADAS Y SALIDAS DE BUQUES DE ULTRAMAR HABIDAS EN EL PUERTO DE LA CAPITAL DESDE LAS 8 a. m. DE AYER HASTA LAS 8 a. m. DE HOY:

Brasileño Pará, de Río de Janeiro, en el dique 2, con pasajeros y carga.

Argentino Independencia, de Paranaguá, en la dársena sud, con carga.

Cubano Mobila, de Nueva Orleans, en el dique 1, con carga.

Pailebot americano Herdis, de la rada, en el Riachuelo, con carga.

Barca noruega Fortuna, de la rada, en el dock sud, vacía.

Griego Ecaterine C. D., para San Nicolás, vacío.

Brasileño Iris, para Río de Janeiro, con carga.

VAPORES CON CORRESPONDENCIA, A SALIR

Día 2: Infanta Isabel de Borbón, llevará correspondencia para Canarias, Nueva Zelandia, Australia, países escandinavos, Portugal, España, Italia, Suiza, Rusia, Bélgica, Sud Africa, Francia, Holanda, Gran Bretaña, Grecia y Egipto, a las 8 a. m., con alcance en el puerto.

Salaberry y Bercetche

34º remate-feria en General Rodríguez, F. C. O.

El domingo 2 de septiembre, a la 1 p. m.

En nuestras instalaciones y para el cual tenemos consignados hasta la fecha

2500 novillos 2500

Oportunamente detalles.

SALABERRY Y BERCETCHE.

ESPECTACULOS

TEATROS

COLON. — Concesionarios: F. Da Rosa y W. Mochi. — Temporada oficial de 1917. — Bailes rusos y conciertos sinfónicos. — Primeros bailarines Nijinski-Lydia Lopokeva. — Director maestro Antormet. — Debut en la primera semana de septiembre. —Continúa abierto el abono a seis funciones extraordinarias, dos por semana. — Palcos bajos y balcón, 400 $; altos, 230 $; cazuela, 18 $; baignoires, 250 $; galería, 70 $; platea, 40 pesos; cazuelas y tertulias, 27 $; galería, 15 pesos.

ODEON. — Compañía del Teatro Lara de Madrid. — Director Emilio Thuillier. Primera actriz, María Palou. — Hoy a las 9 p. m., 11.a función del segundo abono: La señorita de Trevelez.

Mañana, función a beneficio de don Enrique García Velloso: La victoria de Samotracia.

ODEON. — Compañía dramática francesa, dirigida por el actor M. André Brulé. — Próximamente debut.

COLISEO. — Compañía de bailes rusos de Anna Pavlowa y de sus acompañantes Iva Giustine, Alexandre Volinine y Alexandre Smallens. — Hoy a las 9.15 p. m., función extraordinaria: Los bailes Oriental, Copos de Nieve, Diversiones.

POLITEAMA ARGENTINO. — El sábado 25, a las 8.45 p. m.: Debut con la ópera Aida.

VICTORIA. — Malvaloca.

Mañana, estreno: La hija de la marquesa.

SAN MARTIN. — Compañía de ópera cómica y opereta "La Giovanissima", del Cav. 3. Caracciolo. — El jueves 23, debut con la opereta en tres actos Geisha.

APOLO. — Cosas de chicos; La gallega; Canciones, estilos y couplets por Lola Membrives.

ARGENTINO. — Una presentación; (Estreno) El patio de los amores.

NUEVO. — El sobrino; Con las alas rotas.

NACIONAL. — Doña Caprichos; La recova; El choque nocturno; El canciller agrícola.

El viernes, estreno: Stud La Pampa.

MARCONI.—Mañana a las 8.45 p. m.: La Gioconda.

BUENOS AIRES. — El terror de Florida; A 0.05 el copetín; S. E. Don Ageior Saladillo.

AVENIDA. — El asombro de Damasco; Los cuatro Robinsones.

COMEDIA. — El doctor Ximénez; (Estreno) Margarita La Tanagra; Le Pollu (El Peludo). Canciones y tonadillas por Angeles de Granada.

MAYO. — Festival en honor y beneficio de The Rukolin's, con el concurso de Luisa Vila, Mercedes Alfonso, Lolita Gil, Teresita Zazá, Manola Rosales, La Malagueñita; Emilia Benito; La Satanela; Trío Pastor; Trío Palos.

EXCELSIOR. — Justicia criolla; El lobo de mar; Palomas y gavilanes.

VARIEDADES. — El corregidor y la molinera; La venganza de la Petra; Molinos de viento.

OLIMPO. — Janche en América.

VARIEDADES Y CIRCOS

CASINO (Maipú, 336). — Compañía de variedades y atracciones. — Hoy a las 8 30: The Gorams Maroccos, bailes americanos y excéntricos malabaristas; Music-hall de monos; Les Durand; Los Troutt, Sisters Emilie, Nicka, Margarita Daviguy, Mlle. Marcy.

ROYAL THEATRE (Compañía nacional de operetas Bayón Herrera. — Hoy a las 9 p. m.: El hotel de Cupido; El calor de los calores; La reina de Babilonia.

CIRCO ANSELMI (Corrientes y Bermejo). — Compañía ecuestre y de obras nacionales. — Tres sobrinas para un tío; Pampa; José Ramírez.

ESMERALDA (Esmeralda 453). —Función todos los días, tarde y noche: Variado programa. Orquesta dirigida por el maestro A. Manfredi. — Linda Thelma; L. Diavolina; La Mexicana; Negri-Appiani.

PARQUE JAPONES (Callao y Paseo de Julio). — Temporada de invierno. Abierto todos los domingos y días feriados de 2 de la tarde a 12 de la noche. Continuamente debuts en el teatro romano; 100 diversiones variadas al aire libre.

SKATING RINK LAS ROSAS (Avenida Alvear y Bustamante). — Patinaje sobre rueda. — Tres secciones diarias: Mañana, de 9 a 12, tarde de 3 a 5.30 y noche de 9 a 12. Días de moda: domingos y feriados de tarde, y martes y viernes de noche. Secciones gratis. Grandes concursos. — Entrada pesos 0.50.

EXCURSIONES. — Viajes de recreo a las islas del Delta, con el vapor Rivadavia exclusivamente para excursiones.

PALAIS DE GLACE. — Patinaje sobre hielo. — Paseo de la Recoleta. — Todos los días.

FLORIDA. (Galería General Güemes)— Biógrafo y atracciones. — De 10 a 12, de 2.45 a 7.30 y de 8.45 a 12.30. Gran éxito de la Zazá, La Maravilla, La Paquena, The Cashell y Fregolini.

HIPPODROME (Carlos Pellegrini y Corrientes). — Grandes compañías (de circo) Cómico Español y Ella Nelky. — De 4 a 7 p. m., función continuada de biógrafo con el film: "La muda de Portici", genial creación de Anna Pavlowa, y atracciones. —Platea 0.50. A las 8.45 p. m., secciones tomando parte toda la compañía, con los nuevos artistas. Charlot; Las Giraldinas; The Pantos; Sí, sí, y su perro misterioso; Alfaro. Platea, 0.60 por sección.

CINEMATOGRAFOS

PETIT PALACE (Libertad 976).—Hoy. La cuerda floja; Por complacer al vampiro; Actualidades núm. 17; La pena del Talión; El teléfono de la muerte (series 7 y 8); Mercado de almas.

PALACE THEATRE (Corrientes 757).— América en la guerra núm. 5; La Sociedad de Cursimápolis; La mano protectora, Patria (6.o episodio).

SELECT (Suipacha 482). — Hoy, tarde y noche: Lo imprevisto, por Víctor Margherite; Revelación, por Bessie Barriscale; Actualidades europeas; El último hombre, Mam'zelle Nitouche.

SPLENDID THEATRE (Santa Fe 1848). — Patria (segunda serie); Conquista de Katy; La india negra.

EMPIRE THEATRE (Corrientes y Maipú). — La batalla del Ancre y el avance de los tanques ingleses; Anita García y Los Demos.

LAVALLE (Lavalle 921). — Hoy, tarde y noche: Su primer amor, drama en 20 partes.

ELECTRIC PALACE (Lavalle 836). — La dorada juventud; El mundo y la mujer.

SMART PALACE (Corrientes 1279|1283 — Hoy, noche solamente: Donde están mis hijos.

CINEMATOGRAFO CALLAO (Callao 27. — El tacaño de Monterrey; La señorita Doña Nadie; Amor y camisa; Como en un espejo.

REAL CINE (Esmeralda 425|429). — Cielos, mi marido; El tribunal de amor; El teléfono de la muerte; El precio del silencio; Actualidades mundiales.

CINE BOLIVAR (Bolívar 1032). — El teléfono de la muerte (series 3 y 4); L'Enfant de l'amour; Desesperación; El número 329; Para el amor. —Noche: Viviana.

CINEMA MIGNON PALACE (Juramento 2435). — El peligro amarillo (series 9 y 10); Historia de una caja de dulces; Carlitos aficionado al teatro.

THE AMERICAN PALACE (Córdoba y Callao). — Celos de ultratumba; La culpa, miedo a la pobreza; Dos vidas, Carlitos.

GENERAL BELGRANO (Cabildo 2165).— El nuevo explosivo; Carlitos ladrón; La Sociedad de Cursimápolis; La mano protectora; Patria (6.o episodio).

CINE MODERNO (Corrientes 983). — Su primer amor; Martillo fatal de Carlitos.

CINE COLISEO GARAY (Garay 3135).— El salón predilecto de las distinguidas familias. Hoy: Variado programa con estrenos.

DON JUAN DE GARAY (Garay 2467)— Variado programa con estrenos.

GRAN CINE RADIUM No 5 (Rivadavia 2970). —Variado programa con estrenos.

CINE CENTRAL MITRE (Bme. Mitre número 1226) — Gran cinematógrafo moderno, para familias, tarde y noche, variado programa con una numerosa orquesta.

CINE GENERAL URQUIZA (Guanacache núm. 5353). — Variado programa con estrenos.

BIOGRAFO NUEVO (Cangallo 1040). — Variado programa con estrenos.

TEATRO [illegible] — Hoy de 1 a. m. a 12 p. m., biógrafo continuado. Variado programa con estrenos.

IMPERIAL BIOGRAFO (Cangallo 771).— Variado programa con estrenos.

CRYSTAL PALACE (Corrientes 1550)— Gran cine de lujo estrenos de las cintas más importantes, tarde y noche.

CINE ESLAVA (Suipacha 346).— Tarde y noche, estrenos importantes.

CINE RIVADAVIA (antes Radium N.o 9) Variado programa con estrenos.

BANDERAS

ADORNOS

Para fiestas y casamientos

Suc. Vda. Longobardi, Bolívar 280

The First National Bank of Boston

Sucursal BUENOS AIRES

Oro americano

Capital y reservas. . . . . $ 25 500.000

Depósitos en la casa matriz. . . . . " 130.000.000

Abona: En cuenta corriente. . . . . 1 o/o

En caja de ahorros. . . . . . 4 "

U. T. 7300 (Avenida) BME. MITRE 501

CASA VACCARO

ESTABLECIDA EL AÑO 1885

CAMBIO DE MONEDA.

TITULOS Y ACCIONES.

LOTERIA NACIONAL.

ALTA PUBLICIDAD.

ES LA CASA MAS RECOMENDADA DE LA REPUBLICA.

AV. DE MAYO, 646 - Bs. Aires

CROTTO HNOS

Consignatarios de Frutos del País, Haciendas y Cereales

708 BELGRANO 708

Casilla en MATADEROS, núm. 19

BOLSA DE PROPIEDADES DE "LA EPOCA"

767 - AVENIDA DE MAYO - 767 · U. T. 5008 Av.

Vendese Esperanza 480, buena casa habitación, libre de gravámenes.

Carlos 1041. — Casa baja, 10 hab. y [illegible] libre de gravámenes.

SE ALQUILA EN:

Caseros 2.[illegible] — Local con instalación para [illegible] el día, $ 60

Cabrera 5073. — Casa alta, 6 habitaciones y dependencias. De 11 a 3. Tratar, Sarmiento 1127, $ 140.

Ombú 741. — Departamento alto, 5 hab. y dep., baño instalado, $ 140.

Meldes 2336. — Casa baja, 8 hab. y dep. Verla de 9 a 12, $ 150.

Perú 1124[illegible] — Amplio salón para negocio [illegible] Todo el día, $ 160.

Cangallo 1833. — Local para negocio, 2 [illegible] Todo el día, $ 220.

Loreto 2191. — Petit hotel, 9 habitaciones, dependencias. Todo el día. Tratar Sarmiento 1127, $ 250.

Bustamante 360 98. — 2 casas con amplio terreno anexo. Verla de 9 a 12 y de 2 a 5. 300 $

Bolívar 1568. — Departamento 2, alquílase espléndida pieza en casa de familia seria.

Carlos J. Piñeiro y Conrado D. Loiza ga. — Escribanos nacionales y provinciales adscriptos a esta Bolsa. — Esc. Av. de Mayo 791, (2.o piso), U. T. 2436, Av.

LA SECCION DE LOS NIÑOS

El perro Tom, ofrece a los pequeños lectores de "La Epoca", algunas páginas de su libro de memorias

2a. SERIE

Agosto... — En la casa de mi residencia hay otros perritos, más chicos que yo, a quienes quiero mostrarles el producto de esta aventura, llevándoles el ratón entre mis dientes. Ya sospecho la cara que pondrán mis pequeños compañeros, los perritos, al observar un ratón cazado, sin dificultad. No soy egoísta. En cuanto me apodere del animalito, lo permanecer mucho tiempo. En cuanto sienta hambre ha de salir en busca de comida. Y entonces... entonces... ¡ya está!, lo tomaré con los dientes y lo llevaré hacia donde están mis compañeros.

¡Pobre ratoncito! ¡En qué manos has caído! Se me ocurre decir, mientras el animalito está dentro del caño: ¡Si supieras tu fin, no saldrías, no saldrías! Y empiezo a ladrar, ¡guau!, ¡guau!

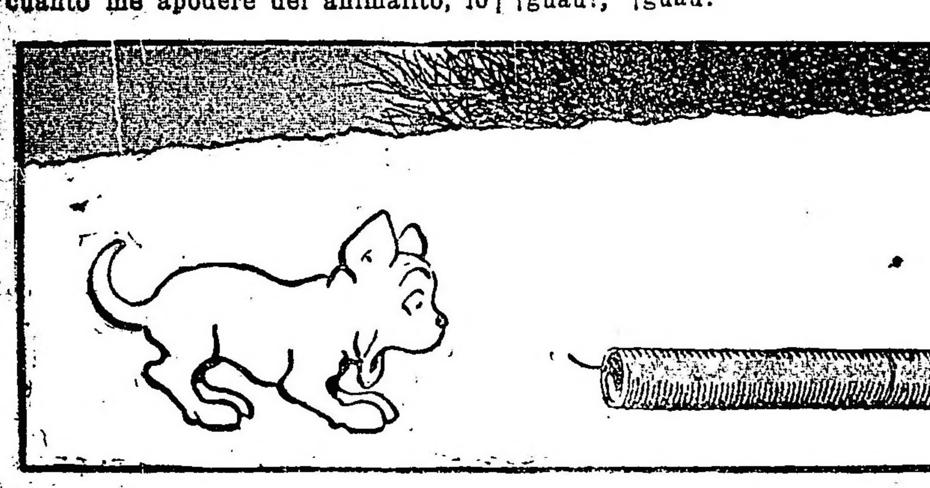

llevo hacia donde están los perritos y todos, todos, comeremos un pedacito de él. Nos daremos un pequeño banquete, entre cuatro perros, con ese codiciado plato.

Mientras pienso todas estas cosas, observo al ratoncito dentro del caño, cuya abertura, por ser tan pequeña, me impide poder tomarlo.

Como dentro del caño no ha de haber alimentos, el ratón no puede

Me parece ver al pobre animalito asustado dentro del caño. Su cuerpo debe temblar de miedo. Pensará en permanecer allí acurrucado. Pero eso es imposible. Si no siente hambre, debe buscar su casita, su cueva, donde tal vez lo esperen sus hermanitos. Nada, chicos, el ratón saldrá del caño. Y en cuanto salga, ¡zas! Preso. ¿Saldrá? Hasta mañana.

Tom.

1288; doctor Manuel E. Pignetto, 1277; Fernando Widmer, 1247; José C. Gómez, 1223; B. Semino, 1174.

Blanco Tiro Suizo: Francisco A. Gianotti, 224 puntos; Emilio Schneider, 224; Pedro Pampaluna, 221; José Enseñat, 220; Juan A. Pavecich, 217; A. Eichenberg, 215; Félix Ritmann, 212; Vicente Luro, 208; Carlos Taper, 202 y Félix Corna, 198.

Blanco Principiantes: Vicente Lauro, 144 puntos; Aldo E. Tello, 141; Vicente A. Brevi, 138; Francisco A. Di Pierre, 137; José Frigola, 132 (apoyado); Romeo Ducca, 132.

En el hotel Italia fué servido anoche un banquete en honor de las delegaciones que intervinieron en el torneo, transcurriendo en un ambiente de sana expansión y franca alegría.

El doctor Manuel Pingetto ofreció la demostración en términos conceptuosos, que merecieron el aplauso de los comensales que rodeaban la mesa. A continuación hizo uso de la palabra el teniente Eduardo Pasquesi.

"MOTOCICLISMO"

Hemos recibido el número 34 de esta revista, órgano oficial del Club Motociclista Nacional. Como siempre, trae un selecto material de lectura, ilustrado con nítidos e interesantes grabados.

ATLETISMO

Juegos olímpicos del Perú

RESULTADOS GENERALES

Fuimos los primeros en anunciar la realización de grandes juegos olímpicos en el Perú, con motivo del 96.o aniversario patrio. Hoy nos volvemos a ocupar del asunto, dando amplios detalles de ese importante torneo, el primero que de tal magnitud se celebra en el Perú.

La obra de la Federación Sportiva nacional está, pues, realizada y esta obra se solidificará, crecerá y rendirá proficuos resultados apenas la sociedad, los hombres de gobierno, la juventud y el pueblo en general del Perú, se den cuenta de la generosidad con que proceden quienes se esfuerzan en una obra de bien común nacionalista.

Hagamos crónica. El día 29 del mes próximo pasado tuvo lugar, ante enorme concurrencia, la primera jornada. A las 3 de la tarde, el señor Pedro Larrañaga, presidente del comité activo de los juegos olímpicos, declaró inaugurada la primera Olimpiada Nacional, y acto continuo se inició el programa. El primer número consistente en la carrera City-country, de circunvalación a Lima, finalizó con los resultados siguientes: primero, Luis Valdivieso, que hizo el recorrido en 55 minutos; segundo, Joaquín Moreno, 56 minutos, y tercero Pedro Barrenechea, 58 minutos.

Al día siguiente prosiguieron las olimpiadas con la disputa de un match de football entre los primeros equipos de los clubs José Gálvez, campeón de Lima, y Atlético Chalaco, decano y campeón del Callao. Este último, después de reñidísima lucha, se adjudicó el triunfo por 1 goal a 0 y con él el título de campeón del Perú. El equipo que le representó estaba así constituído:

Rafael León; Claudio Martínez y Víctor Alcalde; Julio Hernández, G. Cáceres y J. Leva; R. Ruiz, Humberto Martínez Telmo Carbajo (capitán), J. Raffo y A. Costa.

Al día siguiente, a las 2 de la tarde, continuaban los concursos con la disputa de números de pedestrismo, atletismo, equitación, etc., que fueron aplaudidos. La carrera de 100 metros, finalizó de la siguiente manera: primero, Manuel Alvarez, con 11" 4|5; segundo, Luis E. García, con 12" 3|5, y tercero, Luis Llona, con 12" 3|5.

En la carrera de 400 metros obtuvo el triunfo el señor Manuel Alvarez, con 60" 3|5; llegó segundo, Luis Valdivieso, con 61" 1|2, y tercero, Augusto Rojas, con 62". Nuevamente, el corredor Manuel Alvarez, vencía en la prueba de 100 yardas; obtuvo el segundo puesto el subteniente Mariano Alfaro. Se disputó luego la carrera de la milla, que resultó muy reñida, clasificándose primero el corredor argentino Raimundo Vives, que cubrió esa distancia en 5 minutos 21 segundos; segundo, Aurelio Ganosa y tercero Luis Valdivieso, con 5 minutos 50 segundos.

En el lanzamiento de la bala, el sargento Andrade, del 7o. de infantería, se adjudicó el primer puesto. Este mismo vencía en la prueba del lanzamiento de la granada militar con 18 metros 80 centímetros; segundo Juan Ibáñez, con 16 metros, y tercero Luis Sarco, con 15 metros 50 centímetros.

A pesar del interés que habían despertado ya las pruebas de pista, la atención del público empezó a distraerse hacia el picadero en el que los caballos realizaban trabajos de verdadero mérito, jineteados por los oficiales y por las clases del ejército que habían de tomar parte en las pruebas. De el grupo de los civiles inscriptos presentó sólamente para el concurso de equitación Luis Garland, por cuya razón hubo de destacarse uno solo de los oficiales en representación del elemento militar, fué éste el señor capitán Teófilo Solís. La carrera de caballos sobre la pista lisa fué una prueba realmente interesante y cuando los jinetes se acercaban a la meta, el público prorrumpió en aclamaciones, sin que los pronósticos pudieran augurar al ganador; al pasar delante del disco, Garland logró ganar a su competidor por una cabeza y "El Veto" fué objeto de estrepitosos aplausos. En consecuencia, correspondió el primer lugar en el campamento de jinetes civiles al señor Luis Garland y el primer puesto en velocidad (equitación militar) al capitán Solís.

En la carrera de obstáculos que fuera objeto especialísimo de los trabajos y preparativos del capitán Santibáñez y de la supervigilancia del señor mayor Pérez, a cuyos esfuerzos se deben los resultados brillantes de la fiesta, triunfó el cabo Luis Cornejo, del regimiento 7o. de caballería. En los saltos de altura, convenientemente preparados, ganó el campeonato el capitán Teodosio Solís.

En la carrera de la hora venció el corredor chileno Manuel Calquín, que evidenció sus aptitudes.

A las 5.20 de la tarde se verificó la carrera de los 5.000 metros, en la que llamó la atención la resistencia y decisión del corredor Calquín, cuando este corredor, después de haber batido el record de la hora y de la media hora, se presentó nuevamente a la lid. En efecto, dada la voz de partida, doscientos metros antes de la meta, por delante de la cual habían de pasar tres veces los competidores, en el tiempo máximum de 18 minutos, partieron ocho competidores, de los cuales ganaron: Calquín, primero, marcando 17 minutos 55 segundos; Valdivieso, segundo marcando 18 minutos y Joaquín Moreno, tercero, marcando 19 minutos.

Todas estas olimpiadas fueron presenciadas por el presidente del Perú, señor D. José Pardo, patrono del torneo y que felicitó personalmente a los vencedores de las distintas pruebas que se disputaron.

Los organizadores de esta gran olimpiada oficial pueden encontrarse plenamente satisfechos de los brillantes resultados obtenidos y es de esperar que con el correr de los tiempos y con la constancia y fervor que toca desplegar a la Federación Sportiva Nacional, ya afiliada a la Federación Sportiva de Francia y a los principales centros controladores universales de los juegos atléticos, tenga el Perú campeones en todas las pruebas dignos de competir con los renombrados sportsmen de otros estados. Así lo deseamos.

PERIODISMO

XX DE SEPTIEMBRE

Como un homenaje a Italia, se publicará en esta fecha un número único ilustrado, con el título de "Italia y sus aliados", en el que se anuncia colaboran numerosos intelectuales argentinos y extranjeros.

LA GACETA DE BUENOS AIRES

La empresa editorial de "La Gaceta de Buenos Aires" ha pasado a ser propiedad del señor Hércules Pinchi, director de aquel órgano periodístico que en adelante consagrará especial preferencia a la información, dentro de la más absoluta prescindencia, según se anticipa en la circular respectiva.

La administración general correrá a cargo del señor Pedro Lacombe.

"EL CANILLITA ROSARINO"

Con éste título, la sociedad de revendedores de diarios de Rosario, ha editado un periódico, cuyo propósito es el de defender los intereses del gremio.

BANCOS

BANCO HOLANDES DE LA AMERICA DEL SUD

Bmé. Mitre 300, esq. 25 de Mayo
Buenos Aires
Casa Matriz: AMSTERDAM
Sucursales: RIO DE JANEIRO, Rua Candelaria 21
SANTOS, Rua 15 de Novembro 137
Agencia N.o 1, Corrientes 1900 esquina Rio Bamba.
Agencia N.o 2, Berisso (Provincia de Buenos Aires).

	Florines
Capital autorizado. .	25.000.000
Id. emitido y realizado.	14.000.000
Fondos de reserva. .	1.800.000

Realiza toda operación bancaria
Corresponsales en todas las ciudades importantes del mundo.

THE NATIONAL CITY BANK OF NEW York. — Fundado en 1812. — Sucursal en Buenos Aires San Martín 84.
Capital y sobrante. $ 67.000.000 oro
Total de recursos. 600.000.000
Se abonan intereses a razón de 4 o|o anual en Caja de Ahorros, admitiéndose depósitos desde diez pesos en adelante.
Se abonan intereses a razón de 1 o|o anual sobre depósito en cuenta corriente.
Se conceden tipos especiales sobre depósitos a plazo fijo. Solicitamos la cuenta de Vd. Transferencias telegráficas. Créditos comerciales. Giros sobre el exterior. Cartas de crédito.

BANCO DE ITALIA Y RIO DE LA Plata. — Casa central, Bartolomé Mitre 434 al 445. — Sucursales: En la capital N.o 1, calle Corrientes esquina Pueyrredón, N.o 2, Avellaneda, Montes de Oca número [illegible], N.o 3, Paseo de Julio número [illegible], N.o 4, Calle Moreno número 2500, N.o 5, calle Rivadavia número 5449. En el interior: Rosario de Santa Fe, La Plata, Bahía Blanca, Paraná, Concordia, Gualeguaychú, Gualeguay, Uruguay, Victoria, La Paz (E. R.), S. Resistencia (Chaco).
Agencias: Puerto Ing. White (B. Blanca) Ensenada (La Plata.)
Capital realizado $ 10.000.000 oro sel.
Fondo de reserva ordinario. . . 931.215 " "

ABONA

	Cllega:	o|o	sellado	
Por depósito en c. c.	1	o|o	1	o|o
A plazo fijo de 30 d.	2	o|o	2	o|o
Id. id. id. 60 días	3	o|o	3	o|o
Id. id. id. 90 días	3 1|2	o|o	3 1|2	o|o
Id. id. id. 180 días	4	o|o	4	o|o
A mayor plazo. . .	Convencional			

El Banco expide cartas de crédito, vende giros y transferencias por cables y órdenes postales sobre todas las ciudades y pueblos de Italia, así como sobre Londres, París, New York, etc., etc. También sobre Brasil, Chile, Paraguay y República Oriental del Uruguay. Recibe remesas al cobro y emite giros sobre todas las sucursales del Banco de la Nación Argentina.
El Banco tiene en general todas las operaciones bancarias.
Buenos Aires, abril de 1917

BANCO COMERCIAL ITALIANO. — Fundado en el año 1896. — Bartolomé Mitre 160 al 168.
Sucursales: San Juan 1361, Rivadavia 2541, Corrientes 3002 y Bernardo de Irigoyen 1589-93.

Capital autorizado .	$	10.000.000
Capital subscripto. .	"	5.000.000
Capital realizado. .	"	5.000.000
Reservas	"	800.000

Abre cuentas corrientes, depósitos á plazo fijo y Caja de Ahorros, descuentos, cobranzas, compra y venta de títulos, se dan cartas de crédito, giros telegráficos á la vista y á plazo, sobre cualquier punto de Europa.
Administra propiedades, haciendo adelantos sobre alquileres, encargándose de remitir las rentas á cualquier punto.
Compra y vende billetes de Bancos italianos, franceses, uruguayos ó cualquier valor.
Ordenes de pago sobre todas las oficinas postales de Italia, Francia y España.

Abona por año:

Por depósitos en cuenta corriente	1	o|o
A plazo fijo de 30 días. . .	2	"
A plazo fijo de 60 días. . .	3	"
A plazo fijo de 90 días. . .	4	"
A plazo fijo de 180 días. . .	4 1|2	"
A plazo fijo de 1 año. . .	5	"
En Caja de Ahorros después de 60 días.	4	"
En liras italianas con giros sobre Italia.	3	"
Por depósitos que se emplearán en préstamos hipotecarios al plazo fijo de un año. . .	6	"

El Banco hace toda clase de operaciones bancarias.
Horario de las sucursales: de 10 a. m. á 3 p. m., de 5 á 6.30 p. m. — Domingo Repetto, gerente

BANCO DE LA NACION ARGENTINA — Fundado en 1891. — Casa central: Buenos Aires, calle Rivadavia 363 al 399. Reconquista 1 al 30.
Capital . . . . $ 128.000.000.—m|n
Fondo de reserva. " 14.565.407.14 o|3
Sucursales y agencias en la Capital: Belgrano, Cabildo 1900, esquina Sucre; Boca del Riachuelo, Almirante Brown 1101; Flores, Rivadavia 7000, esquina Pedernera, con agencia en los Nuevos Mataderos, General Urquiza, Bauness esquina Cullen; N.o 1, Montes de Oca 1699, esquina California 1101; N.o 2, Entre Ríos 1201, esquina San Juan 1802; No. 3, Corrientes 3599, esquina Gallo 401; N.o 4, Bernardo de Irigoyen 1000 esquina Carlos Calvo, N.o 5, Rivadavia 2828, N.o 6, Santa Fe 2138; N.o 7, Caseros 2029, Parque Patricios; N.o 8, Triunvirato 734, N.o 9, Santa Fe 4526; N.o 10, Boedo 835; N.o 11, Aduana de la Capital; N.o 12, Callao 76 al 84; Oficina te Comb. en el Hotel de Inmigrantes, Dársena Norte, Oficina de Depósitos Judiciales en el Palacio de Justicia.
159 sucursales y agencias en el interior de la República.

TASA DE INTERES

El Banco abona moneda legal, solamente

	Anual	Sin interés
Por depósitos en c. corriente.		
Id. id. a plazo fijo de 90 días, con ó sin libreta. . . .	2	o|o
Id. id. id. a 180 días, con ó sin libreta.	3	o|o
Id. id. en Caja de Ahorros, después de 60 días, hasta pesos 5.000. . . .	4	o|o
Id. id. id. después de 60 días desde $ 5001 hasta $ 10.000.	3	o|o

El Banco cobra:	Anual	
Por adelantos en c. corriente.	3	o|o
Por descuentos de letras con amortización.	7	o|o

El Banco de la Nación Argentina vende letras de cambio sobre Alemania, Austria Hungría, Inglaterra, Francia, España, Italia, Suecia, Noruega, Rusia, Portugal, Finlandia, Bélgica, Holanda, Suiza, Turquía, Serbia, Rumania, Grecia, Bulgaria, Asia, Africa, Oceanía, Estados Unidos del Norte América, Canadá, Chile, Bolivia, Brasil, y Uruguay.
Buenos Aires, septiembre 1.o de 1916.— Julián J. Solveyra. Gaspar Cortillie, gerentes.

CONVOCATORIAS

CERVECERIA BUENOS AIRES. — SOCIEDAD Anónima. — De acuerdo con lo establecido por los estatutos de la sociedad, se cita a los señores accionistas a la decimanovena asamblea general ordinaria, que tendrá lugar el lunes 27 de agosto a las 10 a. m., en el local de la sociedad, calle Cavia 3264, (Palermo).

ORDEN DEL DIA:
1.o Lectura y aprobación de la memoria, balance general, cuenta de ganancias y pérdidas y dictamen del síndico.
2.o Distribución del dividendo.
3.o Elección de cuatro directores titulares, un suplente, síndico titular y suplente.
4.o Designar dos señores accionistas para que, por delegación de la asamblea, aprueben y subscriban el acta de la misma.
Los señores accionistas deberán depositar sus acciones o boleta de depósito en los Bancos, en la gerencia de la sociedad, hasta tres días antes de la fecha fijada para la asamblea.
Buenos Aires, agosto de 1917. — El Directorio. 4.520 v. [illegible]

BANCO HIPOTECARIO NACIONAL. — SE hace saber al público que han sido rendidos en sus efectos, en virtud de la denuncia hecha por el Banco [illegible] de la América del Sud, ante el [illegible] señor Francisco N. Larguía, [illegible] del mes pasado, y a los fines establecidos en los artículos 7[illegible] del código de comercio, los cupones [illegible] se establece a continuación:
Serie "K", vencimiento febrero 1916, catorce cupones de $ 12.50 [illegible] 35, 1781, 2379, 2850, [illegible], 4348, 4425, 5058, 7537, [illegible]; 10.623; vencimiento febrero 1916, cuenta y cuatro cupones de $ [illegible] números 537, 1304, 6053, 7288, 8418, [illegible], 11.008, 11.019, [illegible], 17.806, 21.154, 21.634, [illegible], 23.754, 25.874, 29.517, [illegible], 34.855, 36.552, [illegible], 39.887, 43.143, [illegible], 43.761, 43.710, 44.156, [illegible], 46.994, 47.836, 48.770, [illegible], 49.991, 50.204, 51.724, [illegible], 52.220, 53.220, 54.379, 55.514, [illegible], 58.317, 62.949.
Serie "L", vencimiento marzo 1916, treinta y dos cupones de $ 15 [illegible] 457, 760, 2818, [illegible], 4069, 4609, 4641, 4[illegible]8, [illegible], 7403, [illegible], 10.092, 10.316, 10.507, 11.[illegible], 11.507, 12.035, [illegible]; vencimiento marzo 1916, noventa y cinco cupones [illegible] números 510, 1772, 1778, 2515, 3513, 3908, 3911, 3946, [illegible], 8617, 11.566, [illegible], 12.305, 14.170, 15.487, [illegible], 17.158, 17.310, 17.854, 18.822, 18.379, 18.440, 19.834, 20.646, 21.758, 22.5[illegible], 22.593, 22.728, 22.733, 23.515, 24.538, 24.883, 27.499, 28.666, 29.359, 29.360, 29.461, 29.597, 30.507, 30.904, 30.926, 31.348, 31.479, 31.492, 31.501, 31.502, 31.503, 32.524, 32.588, 32.623, 33.501, 33.826, 33.863, 33.864, 34.604, 34.505, 34.733, 34.820, 34.867, 34.868, 35.170, 35.519, 35.520, 35.777, 35.840, 36.183, 36.2[illegible]4, 36.385, 37.477, 37.478, 37.479, 37.658, 39.080, 41.235, 41.255, 41.30[illegible], 41.405, 41.495, 41.599, 41.962, 41.985, 42.488, 42.629, 42.779, 42.889, 42.944, 43.722, 43.739, 44.267, 45.231, 45.690, 45.993, 45.994, 46.731, 46.732, 47.727, 47.994, 48.297, 48.418, 48.[illegible], 48.762, 49.849, 50.208, 50.[illegible], 50.542, 50.574, 50.739, 50.740, 50.870, 51.555, 52.815, 52.890, 52.[illegible], 53.537, 53.783, 53.894, 54.129, 54.[illegible], 54.846, 54.847, 55.401, 55.255, [illegible], 56.532, 56.533, 56.534, 56.612, [illegible], 58.364, 58.409, 58.628, 58.772, [illegible], 59.552, 59.684, 59.686, 59.714, [illegible], 60.264, 60.265, 60.303, [illegible], 61.674, 61.733, 61.823, 61.824, [illegible], 62.895, 62.927, [illegible], 64.393, 64.167, 64.168, [illegible], 65.1[illegible], 65.65[illegible], [illegible], 68.[illegible], 68.902, 69.621, 70.101, [illegible], 71.5[illegible], 71.987, 72.495, [illegible], 73.71[illegible], 73.715, 73.716, [illegible], 74.512, 74.885, 74.892, 76.[illegible], 77.[illegible], 78.815.
Estos cupones representan [illegible] siete mil ochocientos [illegible] pesos moneda nacional [illegible]
Buenos Aires, junio de 1917. — A. Díaz, gerente.
v. Septiembre 7.

BANCO FRANCES DEL RIO DE LA PLATA — (Reconquista 157). — Asamblea general extraordinaria del 7 de septiembre de 1917. — El Consejo de Administración del Banco Francés del Río de la Plata, convoca a los señores accionistas a una asamblea general extraordinaria que se celebrará el 7 de septiembre de 1917, a las 4 de la tarde en el local del Banco, Reconquista, con la siguiente
ORDEN DEL DIA:
1.o Modificación del artículo 21 de los Estatutos.
2.o Designación de dos accionistas para aprobar y firmar el acta de la asamblea.
Los señores accionistas que deseen asistir a la asamblea o hacerse representar en ella, deberán depositar sus acciones o el recibo del depósito exigido por el artículo 25 de los Estatutos, en el Banco Francés del Río de la Plata, en Buenos Aires o en sus sucursales hasta el 3 de septiembre inclusive. 4.233 v. Septiembre 7.

COMPAÑIA NACIONAL DE CALEFACCION. — De acuerdo con el artículo 30 de los Estatutos de la Sociedad, se convoca a los señores accionistas, a la Asamblea General Ordinaria que tendrá lugar el día martes 28 de agosto actual, a las cuatro de la tarde, en el local de la sociedad, calle Tucumán N.o 764, para tratar la siguiente

ORDEN DEL DIA:
1.o Memoria y Balance correspondiente al ejercicio vencido el 30 de Junio de 1917.
2.o Elección de dos directores titulares en reemplazo de los señores [illegible] y Augusto Lenhardtson, que terminan su mandato.
3.o Elección de un director suplente en reemplazo del saliente, señor Ingeniero Ernesto Gramondo.
4.o Elección de síndico titular y suplente.
5.o Designación de dos accionistas para que aprueben y firmen el acta de la asamblea.
Se previene a los señores accionistas que para tomar representación en la asamblea, deberán depositar sus acciones en la caja social calle Tucumán 764, tres días antes, por lo menos, de la fecha de la asamblea.
Buenos Aires, 11 de agosto de 1917. — Por la Compañía Nacional de Calefacción, Augusto Lenhardtson, gerente. 4.101 v. Agosto 25.

"LA CONTINENTAL". — COMPAÑIA DE Seguros Generales. — Por disposición del Directorio, se convoca a los señores accionistas, a la Asamblea General Ordinaria, para el día 28 de agosto de 1917, a las 2 y 30 p. m., en el local de la Compañía, calle Maipú 245, para tratar la siguiente
ORDEN DEL DIA:
1.o Lectura y aprobación de la memoria y balance correspondientes al ejercicio vencido el 30 de junio de 1917.
2.o Elección de de 4 directores titulares, 1 director suplente, 1 síndico titular y 1 síndico suplente.
3.o Asignación del presidente.
4.o Nombramiento de dos accionistas para que aprueben y firmen el acta de la asamblea.
Se previene a los señores accionistas que para tener derecho a asistir a la asamblea, deberán depositar los certificados de sus acciones en la Caja Social, con dos días de anticipación, a la fecha fijada para la reunión.
Buenos Aires, 9 de agosto de 1917. — El secretario. 4|391 v. agosto 28

"LA ARGENTINA", SOCIEDAD ANONIMA para la fabricación de papel. — Por resolución del Directorio y de acuerdo con lo establecido en los Estatutos, se convoca a los señores accionistas a la Asamblea General Ordinaria, que se celebrará el 3 de septiembre próximo, a las 4 p. m., en el local de la sociedad, calle Bolívar número 393.
ORDEN DEL DIA
1.o Consideración de la Memoria y Balance General correspondiente al ejercicio vencido el 30 de junio del corriente año, informe del síndico y distribución de utilidades.
2.o Elección de tres directores titulares por dos años, de tres suplentes por igual término y de un síndico y su suplente para el ejercicio 1917|1918.
3.o Designación de dos accionistas para aprobar y firmar el acta.
Al efecto, los señores accionistas deberán depositar sus acciones en la oficina de la Sociedad y obtener las respectivas boletas de asistencia, hasta tres días antes del arriba fijado para la celebración de la asamblea.
Buenos Aires, 11 de agosto de 1917.— Pedro Moussampés, contador. 4.150 v. Agosto 31.

REFINERIA ARGENTINA. — SOCIEDAD Anónima. — Buenos Aires. — Bartolomé Mitre 531. — Convocatoria — De acuerdo con el artículo 17 de los Estatutos de la Sociedad, se cita a los señores accionistas para la 30.a Asamblea General Ordinaria que tendrá lugar el día 31 del corriente, a las 4 p. m., en el local de la Sociedad, calle Bartolomé Mitre 531 (altos).
ORDEN DEL DIA
1.o Consideración del Informe de la Comisión Directiva y del Balance General del ejercicio terminado el 30 de abril último.
2. Elección de dos directores y dos suplentes.
3.o Nombramiento de síndico y síndico suplente.
Hasta tres días antes de la reunión de la asamblea, los señores accionistas deberán presentar sus acciones en la secretaría de la sociedad, Bartolomé Mitre 531 (altos), para obtener el boleto de entrada.
Se ruega a los señores accionistas se sirvan recoger, a partir del 22 del corriente, en la misma secretaría, la memoria correspondiente al año económico de 1916-1917.
Buenos Aires, 10 de agosto de 1917. — La comisión directiva. 4.114 v. Agosto 31.

"LA POSITIVA". — COMPAÑIA ARGENTINA de seguros. — Sarmiento 361. — Buenos Aires. — Autorizada por decreto de 11 de abril de 1896.
Capital autorizado . . . $ 5.000.000 c|l
" suscripto e integrado . . . . . . 1.000.000 "
Balance semestral al 30 de junio de 1917 a los efectos del artículo 360 del Código de Comercio.

DEBITO	$ o s.	$ m|l.
Propiedades . .		4.17[illegible].262 12
[illegible]		[illegible]
[illegible]	22.250 —	1.369.846.66
[illegible]	11.[illegible].67	1.[illegible].358.2[illegible]
[illegible]		33.067.70
[illegible]	[illegible]	2[illegible].150 50
[illegible]	419 82	1[illegible]
[illegible]		81.689 [illegible]
[illegible]		[illegible]
[illegible]		4.[illegible]
[illegible]		[illegible]
[illegible]		7.[illegible]

CREDITO	$ o s.	$ m|l.
Capital . .		[illegible]
[illegible]	2.918 73	835 670.00
[illegible]	[illegible]	50.[illegible]
[illegible]		1.[illegible]
[illegible]	191 65	159.197.—
[illegible]		6.552.550 45
[illegible]		1.[illegible]
[illegible]	31.478 45	[illegible]

A. E. Costa, presidente. — [illegible]
Buenos Aires, 11 de agosto de 1917.
Publíquese en el "Boletín Oficial", teniendo esta autorización el balance previsto por el art. 64 del Acuerdo Reglamentario del 17 de Noviembre de 1905, de la Inspección General de Justicia. — Diego González, Jefe.
4.517 v. Agosto 24.

LICITACIONES

Ministerio de Hacienda

OFICINAS QUIMICAS NACIONALES
Dirección: Mejico 726

Llámase a licitación por el término de 15 días (quince días), a contar desde la primera publicación para proveer a la oficina química nacional de 1 5 aparatos, útiles, drogas y otros productos cuyo detalle y condiciones figura en el pliego aprobado por el Ministerio de Hacienda que se encuentra a la disposición de los interesados en la dirección de las oficinas químicas.

Buenos Aires, agosto 8 de 1917.— El subdirector, M. Legnizamon Pondal. 4.[illegible]

Ministerio de Obras Publicas

LICITACION

Llámase a licitación pública hasta el día 1 de septiembre de 1917, a las [illegible] p. m., para la provisión de papel de obra, cartulina de color y tipos de imprenta, con destino a los talleres gráficos del Ministerio de Obras Públicas.

Las planillas, bases y condiciones de licitación pueden ser consultadas por los interesados en la Biblioteca del Ministerio, casa de Gobierno, primer piso alto, todos los días hábiles de 12 m. a 6 p. m. y los sábados de 9 a 12 m.

Las propuestas serán abiertas en presencia de los interesados que concurran al acto, en el despacho del señor oficial mayor del Ministerio. —Buenos Aires, agosto 4 de 1917.
4 315 v. sep. 4

MINISTERIO DE MARINA — DIRECCION GENERAL ADMINISTRATIVA.

PASEO COLON Y BRASIL

Llámase a presentación de propuestas hasta las 2.30 de la tarde del día 4 de septiembre del año en curso, para la provisión de artículos de ferretería y naval, y a 18 del mismo mes y año, por artículos de electricidad y radiotelegrafía para el primer semestre de 1918. Por datos, pliegos de condiciones, etc., ocurrir a la División de Compras.
4.009 v. sep. [illegible]

CASA DE MONEDA

Llámase a licitación pública por el término de cuatro meses para la provisión del papel afiligranado número 50 destinado a la impresión de timbres postales. Las propuestas deberán ser presentadas en sobre cerrado y lacrado, a nombre del señor director de la Casa de Moneda, en papel sellado nacional de cinco pesos la primera foja y de un peso las sucesivas, y acompañadas de un depósito en efectivo, o en fondos públicos nacionales, equivalente al 5 o|o del valor total de las mismas.

La recepción y apertura de las propuestas, tendrá lugar el día 1o. de octubre de 1917, a las 4 p. m., en la Casa de Moneda, calle Defensa 646, ante el escribano mayor de gobierno.

Las bases, condiciones y muestras pueden ser solicitadas en la secretaría hasta el 1o. de septiembre de 1917.

4|400 v. sep. 9

Consejo Nacional de Educacion

LICITACION

Llámase a licitación pública para el día 28 de agosto próximo, para la construcción de un edificio escolar en la calle Las Heras entre Coronel Díaz y Billinghurst, jurisdicción del C. Escolar 9o., de acuerdo con las bases, pliego de condiciones, presupuestos y planos aprobados al efecto, que tendrán los interesados a su disposición en la Dirección General de Arquitectura de esta repartición. La apertura de las propuestas que deberán presentarse escritas a máquina, por duplicado y de acuerdo con lo establecido por las leyes de sellos, Contabilidad y Obras Públicas, tendrá lugar en día indicado, a las 2 de la tarde.

El Secretario General.
4.268 v. agosto 28

LICITACION

Llámase a licitación pública para el 18 de septiembre próximo, para las obras de consolidación y reforzamiento del edificio Arrecifes 3950 (escuela número 4 del C. E. 18), de acuerdo con las bases, pliego de condiciones, presupuestos y planos aprobados al efecto, que tendrán los interesados a su disposición en la oficina de la Dirección General de Arquitectura de esta repartición. La apertura de las propuestas, que deberán presentarse escritas a máquina, por duplicado y de acuerdo con lo establecido por las leyes de sellos, contabilidad y obras públicas tendrá lugar el día indicado a las dos de la tarde. — El secretario general. 4 4[illegible] v. st. 14

LICITACION

Llámase a licitación pública para el día 17 de septiembre próximo, para la reconstrucción del edificio de propiedad fiscal, calles La Madrid y Martín Rodríguez, ocupado por la escuela número 10 del C. E. 4.o, de acuerdo con las bases, pliego de condiciones, presupuestos y planos aprobados al efecto, que tendrán los interesados a su disposición en la oficina de la Dirección General de Arquitectura. La apertura de las propuestas, que deberán presentarse escritas a máquina, por duplicado y de acuerdo con lo establecido por las leyes de sellos, contabilidad y obras públicas, tendrá lugar el día indicado a las dos de la tarde. —El secretario general. 4 4[illegible] St.14

Ferrocarriles del Estado

Llámase a licitación por el término de 10 días, para la venta de cascos vacíos que han contenido aceite lubricante, y de cajones vacíos que han contenido kerosene, aguarrás y aceite; licitación que se efectuará de acuerdo al pliego de condiciones que podrá solicitarse por carta o ser retirado personalmente de la superintendencia General de Almacenes en Buenos Aires, calle Perú 672, todos los días hábiles de 1 a 5 p. m. y los sábados de 9.30 a 11 a. m.

Buenos Aires, agosto 7 de 1917.
LA ADMINISTRACION.
4 354-v. sep. 6.

Telégrafo de la Provincia de Buenos Aires

LICITACION

Llámase a licitación pública por el término de quince días, a contar desde la fecha inclusive, para la colocación de un cable telegráfico en el "Puente Pueyrredón", que atraviesa el Riachuelo en la Capital Federal.

Las propuestas serán abiertas en el despacho del suscripto en La Plata, calle 49 entre 6 y 7, el día 24 del corriente, a las 2 p. m.

El pliego de bases y condiciones a que deben ajustarse los licitantes, se encuentra a la disposición de los interesados en la administración del Telégrafo, en La Plata, y en la oficina central Buenos Aires, calle 25 de Mayo núm. 49, donde pueden solicitarlos.

La Plata, agosto 10 de 1917.
Ramón Maril,
Administrador.

4,362 v. ag. 24

POLICIA DE LA Provincia de Buenos Aires

DIVISION ADMINISTRATIVA
Licitación

Utiles de escritorio y materiales de imprenta

Llámase a licitación por el término de quince días, para la provisión de útiles de escritorio y materiales de imprenta necesarios para la Repartición, de acuerdo con el detalle y pliego de condiciones que podrán consultar los interesados en la Contaduría de la Policía, todos los días hábiles de 1 a 4 p. m.

La apertura de las propuestas tendrá lugar el día 21 del corriente, a las 3 [illegible] p. m., en la Contaduría de la Policía.

La Plata, agosto 10 de 1917.
ADOLFO A. STORNI
Contador general
4 457 v. ag. 23

DIVISION ADMINISTRATIVA
Licitación

Utiles y materiales de limpieza

Llámase a licitación por el término de quince días, para la provisión de útiles y materiales necesarios para la Repartición, de acuerdo con el detalle y pliego de condiciones que podrán consultar los interesados en la Contaduría de la Policía, todos los días hábiles de 1 a 4 p. m.

La apertura de las propuestas tendrá lugar el día 27 del corriente, a las 3 [illegible] p. m., en la Contaduría de la Policía.

La Plata, agosto 10 de 1917.
ADOLFO A. STORNI
Contador general
4,458 v. ag. 28

Intendencia Municipal de la Capital

Cementerio del Oeste

Estando por vencer el término por el que fueron arrendadas las sepulturas ubicadas en la sección 12 B, manzana 1 e, tablones 8, 9, 10, 11, 12, manzana [illegible], tablones 16 y 17, manzana 2, tablón 18, manzana 4, tablones 9, 10, 11, 12, 13, 14 y 15, manzana 5, tablones 1, 2, 3, 4, 5, 6 y 7. Sección 1. A, manzana 1, tablón 18, manzana 2, tablón 17; manzana 4, tablón 17; manzana 5, tablones 13, 14, 15 y 16, manzana 6, tablones 1, 2, 3, 4, 5, 6 y 7. Sección 8 A, manzana 1, tablones 17 y 18, manzana 2, tablones 17 y 18; manzana 3, tablón 18; manzana 4, tablones 17 y 18; manzana 5, tablón 17. Sección 8 B, manzana 1, tablones 10, 11 y 12; manzana 2, tablones 7, 8 y 9; manzana 3, tablón 18, manzana 4, tablones 7, 8, 9, 10 y 11, manzana 5, tablones 17 y 18; manzana 6, tablón 18; manzana 7, tablones 17 y 18; manzana 8, tablones 17 y 18 Sección 4 A, manzana 1, tablones 8, 9, 10 y 11, manzana 2, tablones 9 y 10, manzana 3, tablones 17 y 18, manzana 1, tablón 14, manzana 6, tablón 14. Sección 16, manzana 1, tablón 10; manzana 2, tablón 10, y manzana 3, tablón 12, del Cementerio del Oeste, se hace saber a las personas que tengan deudos allí depositados que si en el plazo de treinta días a contar de la fecha de su vencimiento no se presentaran a practicar la renovación, se procederá a exhumar los restos y colocarlos en el Osario General — Agosto 4 de 1917. — El secretario.

4|342 v. [illegible]

Citación a los propietarios de la calle San Eduardo, de Caballito a Donato Alvarez.

En cumplimiento del artículo 16 de la ley de pavimentación 7091 y del 1.o de su ordenanza reglamentaria, se cita a los propietarios de la calle San Eduardo, de Caballito a Donato Alvarez (Bellavista), cuyo afirmado va a construirse, en virtud de la licitación pública aprobada por la intendencia municipal en el expediente 25802-L-917, por los constructores señores Luis Bozzini e hijo, para que comparezcan a la inspección de catastro del departamento de obras públicas (Avenida de Mayo número 525, cuarto piso), a fin de que presten su conformidad con la extensión, forma y límites asignados a sus respectivos inmuebles.

Fíjase para tal objeto, el plazo improrrogable de quince días a contar de la fecha.

Una vez expirado éste, y durante los quince subsiguientes, podrán hacerse las reclamaciones referentes al prorrateo del costo de la obra, ante la inspección general de calzadas (Avenida de Mayo número 525, tercer piso, cuya dependencia tendrá a disposición de los contribuyentes las planillas de liquidación.

La falta de presentación dentro de los términos citados, dará por consentidas y conformes las referidas operaciones, y anulará cualquier reclamación que en lo sucesivo se interponga.

Buenos Aires, 8 de agosto de 1917. —El secretario.
4 361-v. agosto 22.

Licitación para la venta de lámparas de arco y carbones en desuso.

Llámase a licitación para la venta de lámparas de arco y carbones en desuso. Tendrá lugar el día 28 del corriente, a las 3 p. m. El pliego de condiciones puede consultarse en la Oficina de Licitaciones. — Agosto 1917.
4 489v.2 sag.

Licitación para la provisión de drogas y útiles —

Llámase a licitación para la provisión de drogas y útiles durante el segundo semestre del año en curso, con destino a los hospitales y demás dependencias de la administración sanitaria. Tendrá lugar el día 23 del corriente, a las 3 p. m. El pliego de condiciones puede consultarse en la Oficina de Licitaciones. — Buenos Aires, agosto de 1917.
4 434 v.Ag 23

Licitación para la enajenación de tres automóviles.

Llámase a licitación pública para el día 21 del corriente, a las 2 30 p. m., para enajenar tres (3) automóviles usados de marcas. Wolsey, Peugeot y Baby, depositados los dos primeros en los talleres de Nivelles y Calzadas, Avenida Bullrich y Vértiz, y el último en los talleres de la Administración de Limpieza, Las Heras 32[illegible], de acuerdo con el pliego de condiciones existente en la oficina de Licitaciones, donde puede consultarse, expediente número 45[illegible]-A-917.

Buenos Aires, agosto 14 de 1917. — El secretario.
4,445-v. agosto 24.

Licitación para la provisión de 3000 toneladas de piedra bruta.

Llámase a licitación pública para el día 23 del corriente, a las 3.30 de la tarde, para la provisión de 3000 toneladas de piedra bruta, de acuerdo con el pliego de condiciones que puede ser consultado en la oficina de Licitaciones, Avenida de Mayo 525, 2o. piso.

Buenos Aires, agosto 17 de 1917.
El secretario.

4 465 v. ag. 23

Licitación para la provisión de materiales para el balneario municipal.

Llámase a licitación pública para el día 23 del corriente, a las 2.30 de la tarde, para la provisión de varios materiales destinados a los trabajos de pintura en las casillas del balneario municipal, de acuerdo con el pliego de condiciones que puede ser consultado en la oficina de licitaciones, Avenida de Mayo 525, segundo piso.

Buenos Aires, agosto 17 de 1917.
El secretario.

4 466 v ag. 23

Licitación para la provisión de 400 toneladas de cal viva de Córdoba.

Llámase a licitación pública para el día 23 del corriente, a las 2 p. m., para la provisión de 400 toneladas de cal viva de Córdoba, de acuerdo con el pliego de condiciones que puede ser consultado en la oficina de licitaciones, Avenida de Mayo 525, 2o. piso.

Buenos Aires, agosto 17 de 1917.
El secretario.

4,467 v. ag. 23

Licitación para la provisión de 300 metros cúbicos de arena oriental.

Llámase a licitación pública para el día 23 del corriente, a las 4 p. m., para la provisión de 3000 metros cúbicos de arena oriental, de acuerdo con el pliego de condiciones que puede consultarse en la oficina de licitaciones, Avenida de Mayo 525, segundo piso.

Buenos Aires, agosto 17 de 1917.
El secretario.

4 468 v. ag. 23

Licitación para la construcción de adoquinado a base de hormigón.

Llámase a licitación pública para el día 24 del corriente, a las 2 p. m., para la construcción del adoquinado de granito con base de hormigón de cal de la calle Laprida de Córdoba a San Luis, de acuerdo con el pliego de condiciones que puede ser consultado en la oficina de licitaciones, Avenida de Mayo 525, 2o. piso.

Buenos Aires, agosto 18 de 1917.
El secretario.

4|480 v. ag. 24

Licitación para la construcción de adoquinado a base de hormigón.

Llámase a licitación pública para el día 24 del corriente, a las 2.30 de la tarde para la construcción de adoquinado de granito con base de hormigón de cal en el Pasaje Numancia, de Avellaneda a San Eduardo, de acuerdo con el pliego de condiciones que puedo ser consultado en la oficina de licitaciones, Avenida de Mayo 525, 2o. piso.

Buenos Aires, agosto 18 de 1917.
El secretario.

4|481 v. ag. 24

CASA IRIBARNE
DE LOS HIJOS DE JUAN IRIBARNE
COCHERIA
416 - CALLAO - 416
Carruajes — Automóviles — Servicio fúnebre
TELÉFONOS Union Telefónica 620, Libertad
" " 994, Libertad
Cooperativa Telefónica 51 Central
La casa no tiene sucursal

COCHERIA TACUARI
Sucesores de
IRIBARNE & Cía
NO CONFUNDIR
TACUARÍ 344

ENTIERROS

JOAQUIN SCARPELLINI, Q. E. P. D., falleció el 21 de agosto de 1917, confortado con los auxilios de la santa religión y la bendición papal. —Sus hijos, Julio, Joaquín A., Aída V. y Juana B. Scarpellini; sus hermanas políticas, Aurelia M. de Caprile y Catalina M. de Gaggero; sus sobrinos, primos y demás deudos, invitan a sus relaciones a acompañar los restos del extinto al cementerio del Norte, hoy miércoles 22, a las 3.30 p. m.—Se ruega no enviar coronas.—Casa mortuoria, Rivadavia 4017.—El duelo se despedirá por tarjeta.—Nota: Carruajes en la empresa Spallarossa, calle Azcuénaga núm. 940.

JUAN B. MASSONE, Q. E. P. D., falleció el 21 de agosto de 1917, confortado con los auxilios de la santa religión y la bendición papal.—Su hermana, Julia Massone de Leveratto; sus sobrinos, Rosa, Julia M., A. Ana, Josefa y Emilio Leveratto; sus hermanos políticos y demás deudos, invitan a sus relaciones a acompañar los restos del extinto al cementerio del Oeste, hoy miércoles 22, a las 2 p. m.—Se ruega no enviar coronas. —El duelo se despedirá por tarjeta. —Casa mortuoria, California 782.— Nota: Carruajes en la empresa de Domingo Falcone, La Madrid 447 al 457.

MISAS Y FUNERALES

ISABEL PIÑEYRO DE QUESADA. Q. e. p. d. Falleció el 14 de agosto de 1917, confortada con los auxilios de la santa religión y la bendición papal.—Sus hijos, Emilio, Ricardo y Enrique Quesada; sus hijas políticas; sus nietos, sus sobrinos y demás deudo, invitan a sus relaciones al funeral que en sufragio de su alma se celebrará el jueves 23 del corriente, a las 11 de la mañana en la iglesia de Nuestra Señora de la Merced.

PRUDENCIO TURAN, Q. e. p. d. Falleció el 27 de agosto de 1916.—Su esposa, Jacinta C. de Turán; sus hermanos, Pedro y Paulino Turán; su padre político, Domingo Cazauk; hermanos políticos, sobrinos, primos y demás deudos, invitan a sus relaciones al funeral de cabo de año que por el eterno descanso de su alma se oficiará en la iglesia parroquial de Chascomús, el 27 del corriente, a las 10.30 de la mañana.—Favor que agradecerán.—Unica invitación.

SE AVISA A LOS QUE TENGAN DEUDOS en el sepulcro de "Luisa Bisso", sepulturas 4, 5 y 6, número 74 3|4, sección 17 cementerio del Norte, que deberán retirarlos dentro de 30 días a contar de la fecha, pasados los cuales irán al osario general.—Agosto 9 de 1917. v. St. 8

REMATES

Adolfo Bullrich y Cía.

120 toros Durham, de "Santa Aurelia"—

120 toros Durham, puros por mestización, de 2 años, procedentes de los afamados planteles de la cabaña "Santa Aurelia", de los señores Bartolomé Ginocchio e hijos, se rematarán

El martes 28 de agosto, a las 2 de la tarde, en lotes apropiados y a la vista, en nuestro local de Olivos, F. C. C. A.

Oportunamente detalles completos.
—Adolfo Bullrich y Cía.
4|502v.27ag.

Shorthorn y Lincoln de Shepherd—

15 toros Shorthorn incluso "Windsor Augustus". Reservado de Campeón en la exposición real de Inglaterra en 1916, y otros buenos ejemplares, y 20 carneros Lincoln seleccionados especialmente. Importados por el señor Joseph Sherpherd, se rematarán

El miércoles 29 de agosto, a las 2.30 de la tarde en nuestra casa San Martín 254. Comisión a cargo de los compradores.—Adolfo Bullrich y Cía.
4|464v.28ag.

Shorthorn de Rawes—

Un lote de 12 toros Shorthorn, importados del Reino Unido por los señores J. e I. Rawes, se rematarán

El viernes 24 de agosto, a las 2.30 de la tarde, en nuestro patio, San Martín 254, previa exhibición.

Oportunamente catálogos.

Comisión a cargo de los compradores.—Adolfo Bullrich y Cía.
4|503v.23ag.

Casares Hnos. y Diehl

Vaquillonas Shorthorn, puras por cruza—

25 vaquillonas Shorthorn, puras por cruza, de 2 años, a campo, por toros importados y vacas puras por cruza, procedentes del establecimiento "El Rincón", en Navarro, del señor Carlos Moll, se rematarán

El sábado 25 de agosto, a la 1.30 de la tarde, en nuestras instalaciones, en Luis María Saavedra (capital federal), sobre la línea urbana del F. C. C. Argentino, a 15 minutos de tren de Retiro.

Comisión a cargo de los compradores. — Casares Hnos. y Diehl.
4|470 v. ag. 24

Toros de "La Unión"—

18 toros Shorthorn puros por cruza, a campo, de 2 y 3 años, marca de Juan y Juan C. Etcheverry, del establecimiento La Unión, en 25 de Mayo, F. C. S., se rematarán

El sábado 25 de agosto, a la 1.30 de la tarde, en nuestras instalaciones en Luis María Saavedra (cap. federal), sobre la línea urbana del F. C. C. Argentino.

Comisión a cargo de los compradores.—Casares Hnos. y Diehl.
4|471 v ag. 24

Pedro y Antonio Lanusse

EN TRES ARROYOS, F. C. S.

4000 -- VACUNOS -- 4.000

INCLUSO

3.700 - NOVILLOS de 1 a 3 años - 3.700

EL DOMINGO 26 DE AGOSTO

DETALLE:

En nuestras instalaciones: a la 1 p. m., con las haciendas perfectamente clasificadas y de acuerdo al siguiente detalle: 300 novillos mestizos Durham, 3 y 4 años, gordos; 1.000 novillos mestizos Durham, de 1 1|2 y 2 años, buen estado; 2.400 novillos mestizos Durham, de 2 1|2 a 3 años, gran estado; 200 vacas gordas, en lotes; 100 vacas mestizas Durham, muy buen estado, servidas. Comisión, 2 o|o al comprador y 2 o|o al vendedor; en reproductores y yeguarizos 3 o|o a cada parte.

Por datos y pedidos de local, dirigirse a nuestro representante en ésa señor Rufino V. Pereyra, en casa de los señores Guillamón, Goycoechea y Cía.; en Bahía Blanca, a los señores P. y A. Lanusse y Olaciregui, o a nuestro escritorio en ésta. — Pedro y Antonio Lanusse, Belgrano 836.
4|501 v. Ag. 25.

FRANCISCO D'HERS & Cía.

Mañana, Jueves, a la 1.30 p. m.

REMATE-FERIA DE HACIENDAS

EN ARRECIFES BARTOLOME MITRE (F. C. C. A.)

1000 novillos y vacas

habiendo lotes de gordos y para consumo, para invernada y para cría y 35 caballos de servicio.

Por avisos de consignación o informes, dirigirse a nuestra casa central PIEDRAS 71, Bs. As., o a nuestro escritorio de ARRECIFES, calle B. Gutiérrez 645, Unión Telefónica Nro. 2.

Bravo Barros y Cía.

JUDICIAL.—DOS CASAS EN NUÑEZ. — Cuba 3426|30 y Obligado 3435|41, entre Núñez y Juana Azurduy. A una cuadra de la avenida Cabildo y a tres de la estación del ferrocarril Central Argentino. Con adoquinado por ambas calles y tranvía eléctrico por Cuba. Juez doctor Juan Carlos Lagos, secretario Luis Vincent. Testamentaria de don Carlos Ricca. Bases: $ 10.252.76 y $ 9.386.10. Podrá constituirse una hipoteca de $ 5.000 para cada casa, a un año de plazo, con opcion a otro, al 9 o|o de interés, por semestres anticipados.

El domingo 26 de agosto a las 3 p. m., en las mismas propiedades.

Cuba 3426|30—Terreno: 17m.32 por 43m.80 (20 varas por 50v.58). Edificio: zaguán, sala y portón a la calle, dos habitaciones, una mas chica y cocina, corredor de mosaico. Base: $ 10.252.76.

Obligado 3435|41—Terreno: 17m. 32 centímetros (20 v.) por 43m.80 (50v.58). Edificio: dos habitaciones, cocina y corredor de mosaico. Base: $ 9.386.10.

Indicaciones: Escrituras por ante la oficina del señor Rafael Vigliano. 8 o|o a cuenta del precio. Comision, 2 o|o. Informes, 351 San Martín 361. — Bravo Barros y Cía.
4|402 v. ag. 25

JUDICIAL. — ESQUINA EN SAAVEDRA. — Amenábar y Paroissien. Frentes al SE. y SO. A una cuadra de García del Río y del tranvía eléctrico, a dos de Cabildo y a cinco del parque Saavedra. Juez doctor Juan Carlos Lagos, secretario Luis Vincent. Testamentaria de don Carlos Ricca. Base, $ 2 por cada 75 decímetros cuadrados, o sea la vara cuadrada.

El domingo 26 de agosto, a las 2 p. m., en el mismo terreno. Lote 10 de la manza B. 8m66 (10 varas) al SO. por 21m65 (25 varas) al SE. Superficie, 187mc49 (250 varas cuadradas). Tiene cerco de alambre al frente. Las escrituras se otorgarán por ante el escribano señor Rafael Vigliano. 8 o|o a cuenta de precio. Comisión, 2 o|o. Informes, 351 San Martín 361. — Bravo Barros y Cía.
4|401 v. ag. 25

Serafín Otero

JUDICIAL. — EL DOMINGO 26 DE AGOSTO, a las 4 p. m., remataré a tres cuadras de la parada Tres Cruces del tranvía Lacroze a Villa Devoto, una casa compuesta de comedor, tres dormitorios, baño, cocina, aguas corrientes, patios mosaicos, pisos tea, cielorrasos de yeso, balaustrada, jardín y frutales, edificada en terreno de 8m66 de frente por 42m50 de fondo.

Base retasada, $ 3.143.20 m|n.

Más datos a mi escritorio, Cangallo y secretaría del doctor Luis Martín y Herrera, 5.o piso, Tribunales, con arreglo al siguiente

Edicto Judicial:

Por disposición del señor juez de comercio doctor Eduardo M. Naón, secretaría del autorizante, se hace saber por el término de quince días, que en el juicio seguido por don José Laudonio contra don Jacinto Sposatto, se ha designado al martillero don Serafín Otero para que, con deducción del 25 o|o de la base anterior, proceda a rematar la casa calle Mora 2352, autorizándolo a percibir el 8 o|o a cuenta de precio y el 2 o|o de su comisión.—Buenos Aires, agosto 3 de 1917. — Dr. Luis Martín y Herrera, secretario.
4|399 v. Ag. 25.

Rogelio P. Raynelli y Cía.

JUDICIAL. — ARENGREEN 831 y 833, entre Rojas y Colpayo, con sala, comedor, 4 dormitorios, 2 piezas altas, subsuelo completo, etc. Base retasada $ 16.000. Orden del juez doctor Campos, secretaría del doctor Méndez. Juicio ejecutivo Ana Solari de Terrarossa contra Rafael Rinaldis. Seña 8 o|o. Comisión 2 o|o.

El domingo 26 de agosto a las 10.30 de la mañana, en la misma. Datos y prospectos, Victoria 571.
4|408 v. ag. 26

Adolfo Bullrich y Cía.

JUDICIAL. — CASITA EN LOMAS — Casa 6 de Junio 377 entre Colombres y Mitre. A 11 cuadras al S.O. de la estación del F. C. Sud.

Base: $ 2.475.98 m|n.

El viernes 31 de agosto, a las 4 de la tarde, en la misma propiedad.

Orden del señor juez doctor Arturo Seeber, secretaría Juan M. Cabrera, juicio Banco El Hogar Argentino contra Andrés Bonnglio y Mariana Varni de Bonfiglio.

Corresponde al lote núm. 10 de plano a que se refiere su título y tiene una superficie de 180.86 metros cuadrados.

Tiene dos piezas y cocina, galería, w. c. etcétera.

Exigiremos el 8 o|o de seña a cuenta de precio y el 2 o|o de nuestra comisión.—Adolfo Bullrich y Cía.
4|472 v. ag. 31

CASAL Hnos.

JUDICIAL — EN EL TIGRE, SOBRE la rivera, espléndida fracción de terreno en el partido de Las Conchas cuartel 1o., ubicado a 1 cuadra de la Avenida Cazón y a 3 de la estación del F. C. C. A., es decir, es la situación más interesante del pintoresco pueblo. Se compone de 25 mts. 98 ctms. de frente al Este por 100 metros de fondo, lo que hace una superficie total de 2598 metros cuadrados. Pocas son las fracciones disponibles que quedan aun en aquella localidad en situacion semejante; terreno especial para la edificación de una gran casa-quinta, club nautico, etcétera. Linderos, según título: al Este, la rivera del río Tigre, hoy calle General Lavalle en medio; al Oeste, Juan Antonio Fernández; al Norte, doña Sara Aguirre, hoy Fernández, y al Sud, don Marcelo Viñas y también Fernández.

Tasación $ 38.970 m|n. Base retasada para la venta $ 19.485 m|n.

El domingo 26 de agosto, a las 3 de la tarde, sobre el mismo terreno. Las escrituras serán otorgadas por el escribano señor Eduardo Boló Bolaño. Orden del señor juez doctor Juan Carlos Lagos, a propuesta de partes en el expediente núm. 1958, que tramita por la secretaría del doctor Achával Rodríguez. Exigiremos el 8 o|o a cuenta de precio y el 2 o|o de nuestra comisión. Informes y avisos, Bartolomé Mitre 754 o Avenida de Mayo 634.—Casal Hnos.
4|395 v ag. 25

S. Domingo Barrau

Maipú 17

JUDICIAL — EN ESTA CAPITAL, parroquia San Bernardo, calle Cucha-Cucha 2567, entre las de San Blas y Médanos, edificada en el lote núm. 3 de la manzana A, en terreno de 8m66 de frente al Sur por 54m56 de fondo; lindando por el frente con la calle, por el fondo con Pedro Montes y otros, por el O. con el lote núm. 2 y por el E. con el lote número 4. Consta de 3 habitaciones, cocina, galpón, w. c., etc.

Base, $ 5.000 m|n.

El día 27 de agosto, a las 3 p. m. sobre la misma, procederé a su venta por orden del señor juez de 1a. instancia, doctor Bunge, como perteneciente al juicio seguido por la Sociedad Argentina de Edificación contra don Alberto Capra, cuyos autos tramitan por la secretaría del doctor Luzuriaga. 8 o|o a cuenta de precio y 2 o|o al comprador. Informes en la secretaría o a mi escritorio.
4|460 v ag. 27

Luis Gandulfo

JUDICIAL — POR ORDEN DEL señor juez de paz de la sección 19a., remataré el día 24 del corriente, a la 1.30 p. m., las mercaderías e instalaciones de sombrerería y camisería, sita en la calle Vieytes 1475, como pertenecientes al juicio Viz contra Pisani. — Buenos Aires, agosto de 1917.
4|514 v ag. 24

José Conti y Cía.

JUDICIAL — PROVINCIAS UNIDAS núm. 2914-18 (antes 2920) entre San Pedrito y Quirno. Orden del señor juez de primera instancia en lo civil doctor César A. Campos, secretaría del doctor Luis Demaría, en el juicio Iturrioz Pedro contra Salvo de Rossi Teresa y Rossi Carolina. Base, $ 12.000. Se exigirá el 8 o|o a cuenta de precio y el 2 o|o de comisión.

El remate se efectuará el día viernes 31 de agosto, a las 3 p. m., en nuestra oficinas Bolívar 189. La finca mide 8m66 de frente al N.O. por 20m63 de fondo. Adoquinado y tranvías al frente. Edificio consta de salón de negocio con metálica, escritorio, vestíbulo, comedor, 2 piezas, cocina, baño, w. c., piecita en altos, puerta de hierro, balcón. Informes, Bolívar 189.
4|518 v ag. 31

Ministerio de Guerra

DIRECCION GENERAL DE ADMINISTRACION

Remate de rezagos

El martillero D. Alejandro Schóo (hijo), procederá a la venta en subasta pública de las mercaderías de rezagos existentes en la Repartición.

El remate se efectuará el día 15 de septiembre de 1917 a la 1.30 p. m., en el galpón ubicado en la calle Garay número 256. Las mercarías estarán a la vista de los interesados, en el referido galpón, para ser examinadas a partir del 1.o de septiembre próximo, no admitiéndose reclamo alguno, después de vendidas. Los compradores deberán retirar las mercaderías dentro de las 48 horas y hacer entrega en el acto de la venta del 20 por ciento de seña y a cuenta de precio y el 10 o|o de comisión al martillero. Por datos a la secretaría, Paseo Colón 1407.—Arturo Rivero, Tte. Cor. Secretario Acc.
4|516 v. Set. 15.

PROFESIONALES

ABOGADOS

Estudio de los doctores
José María Sáenz Valiente y Andrés Ferreyra
Abogados
Lavalle 1312 U. T. 4240 Libertad

Dr. Vicente C. Gallo
Estudio: Avenida de Mayo 1411
U. T. 665 (Libertad)

Dr. Fernando Saguier
Estudio: Florida 440
U. T. 6087 (Avenida)

Dr. Hipólito Leys
Estudio: Lavalle 930. U. T. 3008 L.

Dr. Domingo E. Salaberry
Defensa 188

Dr. Pedro A. Fox
Estudio: B. Mitre 754

D. Leonardo Pereyra Iraola
Estudio: Florida 880. U. T. 1201 (Avenida); Esmeralda 1212, U. T. 1521 (Juncal).

Dr. Antonio Borda Roca
Abogano
Estudio: Corrientes 1455. U. T. 5877 (Libertad).

MEDICOS

ANALISIS LABORATORIO Y FARMACIA Abierto Día y Noche
SUIPACHA 477 U. T. 316, Libertad DOCTORES **NELSON**

Dr. E. G. Figueroa
Afecciones intestinales, estómago y abdominales, tratamiento especial de las hemorroides. — Santa Fe número 1272. De 4 a 5 de la tarde

Dr. Luis I. Fuentes
Nariz, garganta y oídos. Médico del hospital Clínicas. Ex médico interno del hospital T. Alvear. Consultas de 3 a 5.— Maipú 377. Unión Telefónica 934 (Avenida).

Dr. Carlos F. Roldán Vergés
Garganta, nariz y oídos
Médico del servicio de la especialidad en el hospital Durand. Consultas de 4 a 6, Viamonte 927.

Dr. Enrique E. Manson
Médico del Hospital Rivadavia. Señoras, Partos y Cirugía abdominal. — Consulta de 2 a 4 Montevideo 927.— Director del Sanatorio Althabe, Crispo y Manson de la calle Estados Unidos 1038.

INGENIEROS

Ciriaco E. Romero
Fundador y dirigente de la Liga de Obreros Radicales. Delgado 1026, Buenos Aires.

Ernesto Newbery
Ingeniero civil. — Galería Güemes. Escritorio 428. — U. T. 2028 (Avenida). Buenos Aires.

INGENIEROS AGRONOMOS

RAUL FRIGERIO
Ingeniero agrónomo, de la U. de La Plata. — Especialista en la selección pedigree de semillas de trigo, maíz, avena y plantas raíces, para cada clase de suelo, sub-suelo y clima. Calle Cabildo 1613 - Teléfono: U. T. 1191, Belgrano.

BANCO HIPOTECARIO NACIONAL

25 DE MAYO 245 — BUENOS AIRES

CONDICIONES GENERALES DE LOS REMATES

1o.—Los remates están sujetos a la aprobación del directorio, dentro de los quince días de efectuados, y se hacen por cuenta del deudor, con sujeción a las leyes números 8172 y 9155.

2o.—El comprador podrá continuar con la hipoteca que reconoce la propiedad, abonando la diferencia entre la deuda actual y el precio de compra.

3o.—Todo comprador abonará el efectivo al firmar el boleto, el 5 o|o de seña y el 1 o|o de comisión.

4o.—Los títulos de propiedad pueden ser revisados en el archivo del Banco antes del remate.

5o.—Por mayores informes, ocúrrase a las oficinas del Banco.

SUCURSAL LA PLATA

Calle 51 N.o 529

EL BANCO HIPOTECARIO NACIONAL, REmatará en su sucursal La Plata. El 24 de agosto a las 2 p. m., una casa ubicada en el partido de Lobería, paraje denominado "ciudad de Quequén", edificada en lote designado con la letra J. de la manzana 109, midiendo su terreno 1.000 metros cuadrados. N.o H.o 4000|32921, serie L. Base, $ 1.500. Hipoteca, $ 3.500. Deuda actual, $ 3.147:255.
LA EPOCA, agosto 10 de 1917.
4|385 v. agosto 24.

EL BANCO HIPOTECARIO NACIONAL REmatará en la misma propiedad, el N.o Hipotecario 917|17917, serie H. A requerimiento judicial. — El 26 de agosto, a las 3 p. m., dos casas y dos lotes de terreno en el pueblo de Quilmes, las casas ubicadas en la calle Alberdi números 258 y 262, compuestas de 5 y 7 habitaciones respectivamente y dependencias, y los lotes, uno en la misma calle Alberdi esquina Alvear y el otro en la calle Saavedra entre Brown y Alvear, todos de la misma manzana a saber:

Lote 1 (terreno), superficie 1499 metros, 2950 centímetros cuadrados. Base de venta al contado, $ 1.000. Lote 2 (terreno), superficie 3865 metros, 9525 centímetros cuadrados. Base de venta al contado, $ 1.800. Lote 3 (casa), superficie 1124 metros, 5330 cents. cds. Hipoteca, $ 1.800. Deuda actual $ 1.253:690. Base de venta, $ 2.500. Lote 4 (casa), superficie 1253 metros, 5950 cents. cds. Hipoteca, $ 1.500. Deuda actual, pesos 1.069.991. Base de venta, $ 2.100. Por más datos, dirigirse al Banco.
LA EPOCA, agosto 12 de 1917.
4,109 v. Agosto 26.

EL BANCO HIPOTECARIO NACIONAL REmatará en la misma propiedad. El jueves 30 de agosto, a las 3 p. m., una casa situada en Banfield, calle Rodríguez Peña número 585, conteniendo 5 habitaciones y dependencias, en terreno de 617 metros, 50 decímetros cuadrados. Ad corpus. N.o H.o 2920|18063, serie C. H. A. 6 o|o. Base, $ 7.000. Hipoteca, $ 6 000. Deuda actual, $ 5.665:227. Por mayores datos, dirigirse al Banco.
LA EPOCA, agosto 16 de 1917.
4,466 v. Agosto 30.

EL BANCO HIPOTECARIO NACIONAL REmatará en la misma propiedad. El jueves 30 de agosto, a las 2 y 30 p. m., una casa-quinta, denominada Bella Vista, situada en el pueblo Banfield, calle Belgrano número 1845, con 12 habitaciones y dependencias, midiendo su terreno 25.43 metros de frente al O., por 58.50 metros de fondo. La deuda por afirmado es por cuenta del comprador, desde la aprobación del remate. N.o H.o 445|2080, serie C. H. A. 6 o|o. Base, $ 8.500. Hipoteca, $ 7.000. Deuda actual, pesos 6.349:038. Por mayores datos, dirigirse al Banco.
LA EPOCA, agosto 16 de 1917.
4 457 v. Agosto 30.

EL BANCO HIPOTECARIO NACIONAL REmatará en la misma propiedad. — A requerimiento judicial. El jueves 30 de agosto, a las 3 y 30 p. m., una casa quinta ubicada en Lomas de Zamora, calle Pedernera número 261, esquina a la de Pueyrredón, con terreno de 75.61 metros de frente al S., por 56.29 metros de fondo. N.o H.o 3373|30071, serie L. Base, $ 15.000. Hipoteca, $ 15.000. Deuda actual, $ 13.243:917. Por mayores datos, dirígirse al Banco.
LA EPOCA, agosto 16 de 1917.
4|456 v. Agosto 30.

EL BANCO HIPOTECARIO NACIONAL REmatará en su local calle 25 de Mayo número 245 (capital federal). — A requerimiento judicial.—El viernes 31 de agosto a las 2 p. m., un campo ubicado en el partido de Campana, distante cómo 15 cuadras de la estación Campana (F. C. R.), compuesto de dos fracciones que en conjunto tienen una superficie de 702 hectáreas, 92 áreas, 62 centiáreas; lindando: al N. con sucesores de Eduardo y Luis Costa; al E., calles en medio con quintas y chacras; al S., con calle y al O. con el arroyo de la Cruz. N.o H.o 423|2032, serie C. H. A. 6 o|o. Base, $ 220.000. Hipoteca, $ 200.000. Deuda actual, $ 181.401:087. Por planos y más datos, dirigirse al Banco.
LA EPOCA, 17 de agosto de 1917.
4,461 v. Ag. 31.

EL BANCO HIPOTECARIO NACIONAL, REmatará en su local calle 25 de Mayo número 245 (capital federal), el 31 de agosto a las 2 p. m., un campo en el partido de Mercedes, distante como 2 kilómetros de las estaciones San Eladio y [illegible] con superficie de 1842 hectáreas, [illegible] 95 centiáreas, descontada la superficie de la Cía. Gral. de F. C. que cruza el campo. Linderos: N. E., Eduardo Olivera y [illegible]; S. E., Cándida B. de [illegible]; S. O., Guillermo Roussiter y N., [illegible] y N.O., con viuda de [illegible] [illegible] serie L. Base, $ 2[illegible]. Hipoteca, $ 190.000. Deuda actual, [illegible]. Por mayores datos, dirigirse al Banco.
LA EPOCA, 17 de agosto de 1917.
4 [illegible] v. Ag. 31.

SUCURSAL MENDOZA

Calle Rivadavia N.o 165

EL BANCO HIPOTECARIO NACIONAL, REmatará, a requerimiento judicial en su sucursal Mendoza. El 24 de agosto a las 2 p. m., una propiedad rural en el Departamento Godoy Cruz, distrito La Carrodilla, con superficie de 74 hectáreas, todo plantado de viña francesa [illegible]; contiene casa-habitación con 8 piezas y demás dependencias. Linda al N. calle pública frente a Juan Saraniega, S. calle pública frente a Néstor A. [illegible] y otros, E., también calle pública frente a Establecimiento La Germania y O., calle [illegible]

SUCURSAL SAN LUIS

Calle San Martín N.o 494

CAMPO EN EL PARTIDO DEL TALA, Departamento La Capital. N.o H.o [illegible], serie C. H. A. 6 o|o. El jueves 23 de agosto de 1917 a las 2 p. m., el Banco Hipotecario Nacional, rematará en su local calle 25 de Mayo número 245, (capital federal), un campo ubicado en el partido del Tala, departamento La Capital, denominado Varela, compuesto de una superficie de 7.255 hectáreas, 82 áreas, [illegible]; lindando: al N. con Vicente F. [illegible] y Víctor Tula; al S. con [illegible]; al E. con Carlos Dale y [illegible] Isabel Abrastain de Pastor, y al O. con los señores Quiroga y herederos de [illegible]

Base de venta $ 70.000. Hipoteca pesos [illegible]. Deuda actual $ [illegible].
LA EPOCA, 9 de agosto de 1917.
4,379 v. [illegible]

EL BANCO HIPOTECARIO NACIONAL, REmatará en su sucursal San Luis. El 24 de agosto a las 3 p. m., una casa en esa ciudad, calle San Martín N.o 1076, con 8 habitaciones y demás dependencias. N.o H.o [illegible], serie [illegible]. Base, $ 12 000. [illegible] Deuda actual, pesos 11 [illegible].
LA EPOCA, agosto 10 de 1917.
4 [illegible] v. Agosto 24.

CAMPO EN EL DEPARTAMENTO LA CAPITAL, [illegible] N.o H.o [illegible], serie [illegible]. El jueves 23 de agosto de 1917 a las 2 p. m., el Banco Hipotecario Nacional, rematará en su local calle 25 de Mayo número 245 (capital federal), un campo ubicado en el partido [illegible] departamento La Capital, [illegible] del Lucho, distante como [illegible] kilómetros de la [illegible] F. C. P., con superficie de [illegible] hectáreas, [illegible] áreas, [illegible]; lindando: al N., con Gabino [illegible]; al S. [illegible]; al E. [illegible] y al O. con [illegible] Antonio de Vinal.

Base de venta $ [illegible]. Hipoteca pesos [illegible]. Deuda actual $ 8 026 729.
LA EPOCA, [illegible] de agosto de 1917.
4 377 v. Agosto 23.

3 FRACCIONES DE CAMPO EN EL PARTIDO del Tala, departamento La Capital. N.o H.o 113|21356 (división), serie K. El viernes 31 de agosto de 1917, a las 2 p. m., el Banco Hipotecario Nacional, rematará en su local calle 25 de Mayo número 245, (capital federal), ocho fracciones de campo ubicadas en el partido del Tala, departamento La Capital, lugar denominado [illegible] y Agua [illegible], distante como [illegible] leguas más o menos al S. de la ciudad de San Luis, con los linderos que [illegible] en el plano firmado por el agrimensor señor [illegible], y en el que se designan como lotes números 1 al 8 inclusive, a saber:

LOTE	SUPERFICIE	HIPOTECA	DDA. ACTUAL	B. DE VENTA
1	1307 hect. 0477 m. c.	7.500	[illegible]	11.100
2	1269 hect. 4103 m. c. 25 dm.	[illegible]	[illegible]	[illegible]
3	1461 hect. 0157 m. c. 2150 cm.	8.000	[illegible]	11.800
4	1510 hect. 9055 m. c.	8.000	[illegible]	11.800
5	1552 hect. 4145 m. c.	8.000	[illegible]	11.800
6	1504 hect. 9856 m. c. 69 dm.	8.500	[illegible]	12.500
7	1735 hect. 5982 m. c. 7450 cm.	9.000	[illegible]	13.200
8	1788 hect. 4377 m. c.	9.000	8.122.014	13.200

LA EPOCA, 17 de agosto de 1917.
4 460 v. Agosto 31.

SUCURSAL ROSARIO

Calle Córdoba N.o 1648

EL BANCO HIPOTECARIO NACIONAL REmatará en el local de la sucursal Rosario. El día 27 de agosto, a las 2 p. m., dos fracciones de terreno divididas en cinco lotes, con lo edificado y demás adherido al suelo, situadas en esa ciudad, frente a la avenida Francia entre las calles Córdoba y Santa Fe, lindando: al E. con la avenida Francia; al O., con terreno del F. C. B. A. y R.; al N., con terreno del F. C. de Santa Fe y al S., con la sociedad Gaillarmet Chargue Hnos. y Maticonde y Monte. Segunda, en la calle Córdoba entre las de Vera Mujica y avenida Francia, lindando al S., calle Córdoba, al E., sociedad Gaillarmet Chargue Hnos. y Cayetano Maticonde Monte. O., vía de F. C. B. A. y R., y al N., con la fracción descripta anteriormente. Detalles de los lotes:

LOTE	SUPERFICIE	PRESTAMO	Dda. ACTUAL	B. DE VENTA
A	367.10 m. c.	5.500	5.070:511	5.500
B	720.28 m. c.	6.900	6.361:186	6.900
C	769.23 m. c.	10.600	9.772:257	10.600
D	769.23 m. c.	8.500	7.836:244	8.500
E	769.23 m. c.	8.500	7.836:244	8.500

N.o H.o 162|7804, serie C. H. A. 6 o|o. Por mayores informes, dirigirse al Banco.
LA EPOCA, agosto 13 de 1917.
4|412 v. Agosto 27.

pública frente a Rosario Puebla y otros. No. H.o 676|26454, serie K. Base, pesos 113.000. Hipoteca, $ 110.000. Deuda actual, $ 93.178:565.
LA EPOCA, agosto 10 de 1917.
4|387 v. agosto 24.

CAMPO EN EL PARTIDO DEL TALA, Departamento La Capital. N.o H.o 197|17.634 serie C. H. A., 6 o|o. El jueves 23 de agosto de 1917 a las 2 p. m., el Banco Hipotecario Nacional, rematará en su local calle 25 de Mayo número 245 (capital federal), un campo de pastoreo, ubicado en el partido del Tala, departamento La Capital, próximo a las estaciones La Maroma y desvío cruce K. 745 del F. C. O., designado con lote número 7 de la sección 17 de la letra B, de los territorios cedidos por el gobierno nacional de la provincia de San Luis, y se compone de una superficie de 8.475 hectáreas, 75 áreas; lindando: al N. con José Romanella, Salvio Caselago, Emilio Acri y sucesores de Camabaceres; al S. con el lote 14, de Luis C. Saveira; al N. con el lote 6, de Miguel Acmuyrano y al O. con el lote 8.

Base de venta $ 100.000. Hipoteca pesos 100.000. Deuda actual $ 94.268:061.
LA EPOCA [illegible] de agosto de 1917.
4,378 v. Agosto 23.

EL BANCO HIPOTECARIO NACIONAL, REmatará en su sucursal Mendoza, A requerimiento judicial, el 23 de agosto a las 2 p. m., una casa en la ciudad de Mendoza, calle Monte Caseros número 1448, teniendo su terreno una superficie de 750 metros cuadrados con 7 piezas principales, 2 corredores y demás dependencias. N.o H. 505|1.258, serie C. H. A. 6 por ciento.

Base $ 7.200. Hipoteca $ 4.000. Deuda actual $ 3.716:159.
LA EPOCA agosto 9 de 1917.
4,375 v. Agosto 23.

EL BANCO HIPOTECARIO NACIONAL REmatará, a requerimiento judicial, en su sucursal Mendoza. El 24 de agosto a las 3 p. m., una propiedad rural ubicada en el Departamento Tupungato, [illegible] en dos fracciones y constante de una superficie de 192 hectáreas más o menos cultivadas con alfalfa en toda su extensión. Sus límites son: La fracción N. y O. Félix Gibbs, S. calle pública frente a Mercedes Gibbs de Leal y Félix Gibbs y E., la segunda fracción y calle pública de por medio. La fracción: N. calle pública frente a Teodora Ramos de Urbano y arroyo de los Sauces, S. calle pública frente a Mercedes Gibbs en parte y en otra con la posesión llamada de Moyano [illegible], Félix Gibbs, acequia regadora de por medio E., Félix Gibbs en parte, acequia regadora de por medio y en parte con Abdón Aboito y Pascual Lillo, arroyo de Los Sauces de por medio y por el O., calle pública frente a la primera fracción [illegible] de deslindada. N.o H.o 808 [illegible], serie [illegible]. Base, $ 25.000. Hipoteca, $ 15.000. Deuda actual, $ 13.367.881.
LA EPOCA, agosto 10 de 1917.
4 384 v. agosto 24.

EL BANCO HIPOTECARIO NACIONAL REmatará en la sucursal Mendoza, el 27 de agosto, a las 2 p. m., una casa en la ciudad de Mendoza, calle Ayacucho número 118, con superficie de 910 metros, 62 decímetros cuadrados, con 4 piezas principales y dependencias. N.o H.o 446 [illegible], serie C. H. A. 6 o|o. Base, pesos [illegible]. Hipoteca, [illegible]. Deuda actual, $ 7.[illegible]. Por mayores datos, dirigirse al Banco.
LA EPOCA, agosto 13 de 1917.
4 419 v. Agosto 27.

SUCURSAL CATAMARCA

CAMPO EN EL DEPARTAMENTO LA PAZ. N.o H.o [illegible], C. H. A. 6 o|o. El jueves 23 de agosto de 1917 a las 2 p. m., el Banco Hipotecario Nacional, rematará en su local, calle 25 de Mayo número 245 (capital federal), un campo denominado Pozo de San Fernando, con todo lo en él edificado, cercado y plantado, ubicado en el departamento La Paz, distante como [illegible] kilómetros de la estación [illegible], compuesto de una superficie de 40.[illegible] hectáreas, [illegible] áreas, [illegible] metros cuadrados, o lo más o menos que resulte dentro de los siguientes linderos: al N., con [illegible] y Merced de Pinto, ambas [illegible] y campo fiscal, al S. y E. con campo fiscal y al O. con el Bañado y el N. O. con Merced [illegible], dudosa también.

Base de venta $ [illegible]. Hipoteca pesos [illegible]. Deuda actual $ [illegible].
LA EPOCA [illegible] de agosto de 1917.
4 [illegible] v. agosto 23.

SUCURSAL SAN JUAN

(Bme. Mitre 856)

El Banco Hipotecario Nacional rematará a requerimiento judicial el día 29 de agosto de 1917, a las 11 de la mañana, en su sucursal San Juan, una finca compuesta de 391 hectáreas, 93 áreas y 85 centiáreas, conteniendo una casa-habitación, viña, potreros alfalfados y terreno rastrojo e inculto, ubicada en el departamento de Angaco Sud, distante como 12 kilómetros al N. E. de la plaza 25 de Mayo de esa ciudad y limita: al N. calle pública, canal de Angaco Sud, de por medio; al S., con pertenencia de Angela Oliveros en parte y en parte con el río San Juan; al E., calle pública y el mencionado canal de por medio y al O., Benito Pérez, [illegible]. N.o H.o [illegible], serie [illegible]. Base, [illegible]. Hipoteca, [illegible]. Deuda actual, pesos [illegible]. Por mayores datos, dirigirse al Banco.
LA EPOCA, agosto 15 de 1917.
[illegible] v. agosto 29.

SUCURSAL TUCUMAN

24 de Septiembre N.o 740

EL BANCO HIPOTECARIO NACIONAL, REmatará [illegible]
LA EPOCA, agosto 10 de 1917.
4 385 v. agosto 24.

SUCURSAL PARANA

El Banco Hipotecario Nacional rematará en la sucursal del Banco de la Nación Argentina en Gualeguay, calle San Antonio esq. [illegible], el día 29 de agosto de 1917, a las 2 p. m., dos casas en la ciudad de Gualeguay. N.o H.o 1194|30296, serie L. Lote 1. Casa ubicada en la calle San Martín N.o 232, edificada en terreno de 492 mts. 92 cts. cds., compuesta de 5 piezas y demás dependencias. Base, $ 11.600. Hipoteca, $ 5.300. Deuda actual, $ 4.670:517. Lote 2. Casa ubicada en las calles San Martín y Nogoyá, edificada en terreno de 687 mts. cds., compuesta de 5 habitaciones y demás dependencias, lindando: al N. calle Nogoyá, E., Pedro Olloquiegui; S., lote 1, y O., calle San Martín. Base, $ 12.400. Hipoteca, $ 5.700. Deuda actual, 5.032:689 pesos. Por mayores datos, dirigirse al Banco.
LA EPOCA, agosto 15 de 1917.
4|448v.ag.29

Sucursal S. del Estero

Calle Buenos Aires esq. 3 de Febrero

EL BANCO HIPOTECARIO NACIONAL REmatará en la sucursal Santiago, el 27 de agosto a las 3 p. m., una finca en el departamento Robles, con superficie de 3 hectáreas, 37 areas, 47 centiáreas; linda: N., María Cortés; S., Elena A. de Avila; E., con [illegible] y O., el río Dulce. N.o H.o 147|6864, serie D. Base, $ 3.000. Hipoteca, $ 3.000. Deuda actual, pesos 386:300. Por mayores datos, dirigirse al Banco.
LA EPOCA, agosto 13 de 1917.
4,411 v. Ag. 27.

EL BANCO HIPOTECARIO NACIONAL REmatará en su sucursal Santiago, el día 28 de agosto de 1917, a las 3 p. m., un campo ubicado en el Departamento 28 de Marzo, compuesto de 7419 hectáreas, 38 áreas y 55 centiáreas, lindando al N. y E. con Antonio Agrelo, al S., sucesores de Pablo Ferreyra de la Cruz y Vicente L. Casares, y al O., con los señores Tiscornia Hnos. y herederos de Pablo Ferreyra de la Cruz. N.o H.o 55|10502, serie 6 o|o. Base, $ 77.000. Hipoteca, $ 75.000. Deuda actual, $ 69.677:980. Por mayores datos, dirigirse al Banco.
LA EPOCA, agosto 14 de 1917.
4 433 v. Ag. 28.

EL BANCO HIPOTECARIO NACIONAL, REmatará en su sucursal Santiago, el día 29 de agosto a las 3 p. m., un terreno en esa ciudad, ubicado en la calle Sarmiento entre Garibaldi y Av. Moreno, compuesto de 16 metros, 32 centímetros de frente por 64 metros, 85 centímetros de fondo, lindando: al N., Tomás Aranda; al S., Belagna Romero; al E., el Asco, y al O., calle Sarmiento. N.o H.o 6|1357, serie A. Base, al contado, $ 1.600. Por mayores datos, dirigirse al Banco.
LA EPOCA, 15 de agosto de 1917.
4 447 v. Ag. 29.

COMPRA VENTA PARTICULAR

El Banco Hipotecario Nacional

AVISO AL PUBLICO

Solicitado el Banco por muchos de sus deudores para el establecimiento de una oficina de compraventa particular, ha resuelto abrir en su local una oficina, donde los que deseen vender sus campos o propiedades urbanas, puedan concurrir a dar por escrito la autorización de venta, en donde conste la base con la que quieren vender y demás requisitos. Esta oficina llevará un registro de las propiedades a venderse en la capital y ciudades de provincia, como asimismo de los campos en toda la república que se le ordenen vender, en el que constarán todos los datos sobre ubicación, calidad y mejoras que contengan, para poder suministralos a los que se interesen en su adquisición, cuyos datos se podrán solicitar en esta oficina, personalmente o por carta.

EDICTOS JUDICIALES

Por disposición del señor juez federal de la capital, doctor Manuel B. de Anchorena, se cita y emplaza por el término de tres días, a contar desde la primera publicación del presente edicto, a la señora RITA DIAZ de [illegible], para que comparezca ante S. S. a estar a derecho y constituir domicilio legal en el juicio que por cobro de pesos le sigue el Banco de la Nación Argentina, bajo apercibimiento de darle la correspondiente intervención al señor Defensor de Ausentes en turno.
Buenos Aires, agosto 11 de 1917. — Rodolfo Amaya, secretario.
4 508 v. Ag. 23.

Por disposición del señor juez federal de la capital, doctor Manuel B. de Anchorena, se cita y emplaza por el término de tres días, a contar desde la primera publicación del presente edicto, al señor LEON IBAÑEZ SAAVEDRA, para que comparezca ante S. S. a estar a derecho y constituir domicilio legal, en el juicio que por cobro de pesos le sigue el Banco de la Nación Argentina, bajo apercibimiento de darle la correspondiente intervención al señor Defensor de Ausentes en turno.
Buenos Aires, agosto 11 de 1917. — Rodolfo Amaya, secretario.
4 507 v. Ag. 23.

Por disposición del señor juez de primera instancia en lo civil de la Capital Federal, doctor Arturo Seeber, secretaría del autorizante, se hace saber por el término de [illegible]
Buenos Aires, agosto 7 de 1917.—Juan M. Cabrera, secretario.
4 505 v. Ag. 23.

Por disposición del señor juez de primera instancia en lo civil de la Capital Federal, doctor don César A. Campos, se cita, llama y emplaza por el término de treinta días a contar desde la primera publicación del presente, a todos los que se consideren con derecho a los bienes dejados por fallecimiento de don AGUSTIN CHIVANO, ya sean como herederos o acreedores, para que dentro de dicho término, comparezcan por ante su juzgado y secretaría del que suscribe, a deducir sus acciones en forma, bajo apercibimiento de lo que hubiere lugar por derecho.
Buenos Aires, 22 de julio de 1917. — Gabriel Fernández, secretario.
4 278 v. agosto 27.

Por disposición del señor juez de [illegible] en lo civil de la capital federal, doctor Fernando Klappenbach, se cita, llama y emplaza por el término de treinta días a contar desde la primera publicación del presente, a todos los que se consideren con derecho a los bienes dejados por fallecimiento de doña JUANA M. GAVILAN, ya sean como herederos o acreedores, para que dentro de dicho término comparezcan por ante su juzgado y secretaría del que suscribe, a deducir sus acciones en forma, bajo apercibimiento de lo que hubiere lugar por derecho. — Buenos Aires, [illegible] de julio de 1917. — José M. Gutiérrez Sáenz Valiente, secretario.
4 [illegible]

El señor juez de primera instancia en lo civil de la Capital de la República, doctor don Alfredo Casares, ha dispuesto se cite, llame y emplace por el término de treinta días, contados desde la primera publicación del presente, a todos los que se consideren con derecho a los bienes dejados por don PASCUAL CALICO o PASCUAL AGUSTIN CALICO, ya sean como herederos o acreedores para que dentro de dicho término comparezcan a deducir sus acciones en forma, por ante el juzgado y secretaría del que suscribe, bajo apercibimiento de lo que hubiere lugar por derecho. — Buenos Aires, julio 24 de 1917. — Enrique Abalía, secretario.
4|225v.agosto[illegible]

El señor juez de primera instancia en lo civil de la Capital de la República, doctor don Armando Naveira, ha dispuesto se cite, llame y emplace por el término de treinta días, contados desde la primera publicación del presente, a todos los que se consideren con derecho a los bienes dejados por don [illegible] CHRISTIAN [illegible], ya sean como herederos o acreedores, para que dentro de dicho término comparezcan a deducir sus acciones en forma por ante su juzgado y secretaría del que suscribe, bajo apercibimiento de lo que hubiere lugar por derecho.
Buenos Aires, 30 de julio de 1917. — Gabriel Fernández, secretario.
4,314 v. agosto 31.

El señor juez de primera instancia en lo civil de la Capital de la República, doctor don César A. Campos, ha dispuesto se cite, llame y emplace por el término de treinta días contados desde la primera publicación del presente, a todos los que se consideren con derecho a los bienes dejados por don PEDRO FAZIO, ya sean como herederos o acreedores, para que dentro de dicho término comparezcan a deducir sus acciones en forma, por ante su juzgado y secretaría del que suscribe, bajo apercibimiento de lo que hubiere lugar por derecho.
Buenos Aires, 30 de julio de 1917.— Gabriel Fernández, secretario.
4|382 v. Sept. 8.

Por disposición del señor juez de primera instancia en lo civil de la Capital Federal, doctor Arturo Seeber, se hace saber por el término de quince días que durará la publicación del presente, que por ante la secretaría del autorizante, se ha declarado abierto el concurso civil de acreedores de doña LUISA A. de LAVARELLO y JOSE LUIS LAVARELLO, designándose síndico al doctor Carlos M. Lastra, con domic. de Tucumán 1353, a quién los acreedores deberán presentar los justificativos de sus créditos dentro del término de treinta días.
Buenos Aires, mayo 9 de 1917. — Juan M. Cabrera, secretario.
4|393 v. agosto 25.

Por disposición del señor juez de primera instancia en lo civil de la Capital de la República, doctor don Fernando M. Colombres, se cita, llama y emplaza, por el término de quince días, contados desde la primera publicación del presente, a don CARLOS SIMON, para que comparezca a tomar la intervención que le corresponde en el juicio que le sigue doña Augusta H. Laurent de Pailliat, por desalojo, ante la secretaría del autorizante; bajo apercibimiento de nombrarse defensor, para que lo represente.
Buenos Aires, julio 31 de 1917.—Víctor Sandullo, secretario.
4 397 v. agosto 25.

El señor juez de primera instancia en lo civil de la Capital de la República, doctor don Roberto Bunge, ha dispuesto se cite, llame y emplace por el término de treinta días, contados desde la primera publicación del presente, a todos los que se consideren con derecho a los bienes dejados por don GUILLERMO CASARES, ya sean como herederos o acreedores, para que dentro de dicho término comparezcan a deducir sus acciones en forma, por ante su juzgado y secretaría del que suscribe, bajo apercibimiento de lo que hubiere lugar por derecho.
Buenos Aires, julio 30 de 1917. — F. D. Quesada, secretario. 4|417 v. S. 10.

Por disposición del señor juez de primera instancia en lo civil de la Capital de la República, doctor don Arturo Seeber, se cita y emplaza por el término de treinta días, a contar desde la primera publicación del presente, a todos los que se consideren con derecho a los bienes dejados por fallecimiento de don FRANCISCO DEHAUT, ya sean como herederos o acreedores, para que dentro de dicho término, comparezcan por ante su juzgado y secretaría del que suscribe, a deducir sus acciones en forma, bajo apercibimiento de lo que hubiere lugar por derecho.
Buenos Aires, agosto 13 de 1917. — Carlos M. Fraguello, secretario.
4 477 v. Sep. 15.

Por disposición del señor juez de primera instancia en lo civil de la Capital Federal, doctor Fernando Klappenbach, se cita, llama y emplaza por el término de treinta días, a contar desde la primera publicación del presente, a todos los que se consideren con derecho a los bienes dejados por fallecimiento de don FRANCISCO SICARDI, ya sean como herederos o acreedores, para que, dentro de dicho término, comparezcan por ante su juzgado y secretaría del que suscribe, a deducir sus acciones en forma, bajo apercibimiento de lo que hubiere lugar por derecho.
Buenos Aires, 17 de agosto de 1917. — El secretario.
4 479 v. Set. 16.

Por disposición del señor juez de comercio de la Capital Federal, Dr. Eduardo M. Naón, secretaría del doctor Dimas González Gowland, se cita, llama y emplaza, por el término de quince días, al señor GUILLERMO JOSE TIB, para que dentro de dicho término comparezca a estar a derecho y tomar la intervención que le corresponde en el juicio que le sigue la Sociedad Anónima, Caja de Créditos Hipotecarios, sobre cobro ejecutivo de pesos, bajo apercibimiento de nombrársele al Defensor de Ausentes, para que lo represente si no compareciere.
Buenos Aires, agosto 13 de 1917. — Dimas González Gowland, secretario.
4 478 v. Set. 1.

Por disposición del señor juez de comercio de la Capital Federal, doctor Tristán M. Avellaneda, se cita, llama y emplaza a doña CATALINA MORENO de BRINKMANN, por edictos que se publicarán durante tres días en el "Boletín Judicial" y LA EPOCA, a fin de que dentro de ese término comparezca a este juzgado y secretaría del autorizante a estar a derecho y a tomar la intervención que le corresponde en el juicio que le ha iniciado don Eduardo Hachsyal, sobre embargo preventivo por la suma de dos mil trescientos setenta y [illegible] sesenta y dos centavos moneda nacional, bajo apercibimiento de que si no compareciese, se le nombrará al señor Defensor de Ausentes, para que la represente en estos autos.
Buenos Aires, julio 28 de 1917. — Arturo Navarro, secretario. — Palacio de Justicia, 5.o piso. 4 511 v. Ag. 24.

Por disposición del señor juez de comercio de la Capital, doctor Alberto Estrada, se hace saber por el término de ocho días a todos los acreedores de la adjudicación de bienes de don PASCUAL MONZO, que se encuentra de manifiesto en secretaría, por igual término, el estado de distribución provisorio presentado por el liquidador.
Buenos Aires, agosto 20 de 1917. — Alberto F. Jordán, secretario.
4|515 v. Ag. 29.

Por disposición del señor juez de comercio doctor Juan B. Estrada, se hace saber por el término de tres días, que la sociedad MACKE y WIEL, compuesta por los señores ENRIQUE MACKE y CARLOS WIEL, ha quedado disuelta por escritura privada con fecha nueve de agosto del corriente año, quedando a cargo del activo y pasivo, el señor ENRIQUE MACKE.
Buenos Aires, agosto [illegible] de 1917. — Martín J. Castañeda, secretario.
4 519 v. Ag. 24.

AVISOS VARIOS

"LA MERCANTIL"
Es la que dá más dinero sobre pólizas de empeño
886 - LAVALLE - 886

DODERO Hermanos
CORREDORES MARITIMOS
Montevideo, Rosario, Bahía Blanca
25 de Mayo 267-73. Buenos Aires

Gran Hotel España
932 Av. de Mayo 958

Banco El Hogar Argentino
Avenida de Mayo 886
Tiene casas y departamentos en alquiler, en esta capital y pueblos suburbanos.

PRESUPUESTO GRATIS
CIUDAD O CAMPAÑA
Empresario Pintor
Juan J. Guerra
San Salvador 3869 - Buenos Aires

"Fiat Lux"
Establecida en 1913
INVESTIGACIONES PARTICULARES
Autorizada por la Policía Oficial
Calle Lavalle 1481, Bs. As.
Vigilancias, seguimientos, paraderos, defraudaciones, vigilancias de casas en quiebra, informes particulares y comerciales, etc. Dirigida por ex empleado de la Policía de la Capital y Rosario de Santa Fe. "Seriedad y Reserva", garantizamos nuestra competencia con informes a satisfacción.

AVISOS ECONOMICOS

Servicio doméstico 0.20 ctvos. por publicación hasta 20 palabras.

VARIOS

AGENCIA DE INVESTIGACIONES particulares "Fiat-Lux" autorizada, seguimientos, paraderos, vigilancias, etc. Tucumán 1517.

LIBROS SE COMPRAN DE TODAS clases. Se va a domicilio. Pago al contado. Avisar: Don Juan, Reconquista 320.

AYUDANTE DE TENEDOR DE LIbros o escritorio, se ofrece, posee buenas referencias; dirigirse por carta a E. E., Venezuela 1028. 2 p.

INFORMACIONES DE ULTIMA HORA

La guerra mundial

El avance francés en Verdún

Aviones alemanes bombardean los hospitales

Excelente espíritu de las tropas aliadas

La gran batalla del Isonzo

El canciller alemán y las proposiciones de paz

(DE NUESTROS CORRESPONSALES Y DE LA AGENCIA HAVAS)

PARIS, agosto 22. — Las últimas noticias que se reciben del frente anuncian que la segunda batalla de Verdún continúa desarrollándose favorablemente.

La jornada consistió, sobre todo, en operaciones complementarias, ligándose con las efectuadas anteriormente, comprendidos violentos contraataques alemanes.

Los rudos asaltos alemanes apenas eran quebrantados, cuando los franceses reanudaban la ofensiva en ambas márgenes del Mosa, donde llevaron su frente sobre una línea de alturas dominantes, donde estaban establecidos en octubre de 1914.

Sobre la margen izquierda comprende ahora todas las posiciones principales que poseían antes de la primera batalla de Verdún.

Quedan únicamente por reducir algunos puestos de ametralladoras situados en la altura 304.

La moral de los soldados es maravillosa. Se apoderaron de aldeas, alturas y defensas formidables e hicieron 6000 prisioneros, al costo de leves pérdidas, gracias a la meticulosa preparación de artillería, en la cual los cañones de 370 y 400 desempeñaron un gran papel, y a las sabias precauciones tomada por el alto comando.

El ministro de guerra, Mr. Painleve, a su regreso a esta capital, se mostró entusiasmado por el magnífico espíritu de valentía de las tropas.

PARIS, agosto 22. — Los corresponsales de los diarios que se hallan en el frente, hablando de la batalla de Verdún, señalan la importancia de la preparación defensiva de los alemanes, a la espera del choque.

La cantidad de piezas de artillería alcanzaba a 1700; todas las posiciones habían sido reforzadas con nuevos efectivos y material de guerra, y por nuevas trincheras. Los sistemas de defensa fueron potentemente organizados, instalándose en todas partes ametralladoras, basta delante de las líneas, para retardar el avance. Cada ametralladora había sido provista de 4000 tiros y las de la tercera línea con 6000 tiros.

Las nuevas divisiones, recientemente llegadas, eran inmediatamente organizadas en las líneas. A pesar de todas estas precauciones, el kronprinz fué nuevamente batido.

Los franceses se pueden alabar de haber quebrantado, frente a Verdún, la potencia militar alemana.

Para vengarse de su derrota, varios aviones alemanes bombardearon los hospitales aislados y alejados del frente, que hace tiempo fueron establecidos y cuya situación era por ellos conocida. De resultas de estas incursiones resultaron numerosos muertos y heridos, entre ellos algunas mujeres.

Dejamos a los no beligerantes que juzguen los procedimientos del enemigo.

Incursión de zeppelines

LONDRES, agosto 2. — Se anuncia oficialmente que un cierto número de zeppelines efectuaron la noche pasada una incursión sobre la costa de Yorkshire.

Uno de ellos arrojó algunas bombas en la desembocadura del Humber y huyó en seguida que los cañones de defensa hicieron fuego.

Los daños causados que se conocen son insignificantes.

Un hombre resultó herido.

Boletines oficiales franceses

PARIS, agosto 22. — Un comunicado oficial dado a la publicidad esta tarde anuncia:

Al norte del bosque de Caurieres rechazamos varios ataques acompañados por chorros de líquido inflamable.

La cifra de prisioneros válidos, tomados desde el 20 de agosto alcanza a 6116, entre los cuales se hallan 154 oficiales.

Además fueron tomados prisioneros 500 soldados enemigos heridos, que son curados en nuestras ambulancias.

Nos apoderamos de un importante botín de guera, especialmente en tres túneles de Mort Homme, donde tomamos prisionero a un estado mayor completo de regimiento con el jefe del cuerpo.

PARIS, agosto 22 — Se publicó el siguiente parte oficial:

La artillería enemiga bombardeó violentamente las primeras líneas del frente del Aisne.

Rechazamos unos ataques en la región de la granja de Mennejean, al este de Brage, al sur de Labovelle, entre Aillet y el monumento de Heurtebise y en la meseta de Californie.

Mantenemos integralmente las posiciones que tomamos, e hicimos cierto número de prisioneros.

En la margen izquierda del Mosa rechazamos un violento contraataque entre la colina 304 y Mort Homme. El enemigo sólo penetró en una trinchera de primera línea, siendo en seguida rechazado.

Hicimos ochenta prisioneros

En la margen derecha del Mosa, el enemigo intentó en vano repelernos de las posiciones conquistadas, principalmente de la granja Mormont y colina 344.

Nuestros fuegos quebrantaron las olas de asalto e infligieron pérdidas elevadas.

La gran batalla del Isonzo

ROMA, agosto 22 — El corresponsal de guerra del "Corriere della Sera" escribe que esa batalla del Isonzo tiene proporciones colosales, las dificultades del terreno son terribles y tienen los caracteres reunidos de todos los tipos de batalla en la guerra de montaña, llano, a través del río enclavado entre precipicios.

La guerra entre rocas y además el mar, que es una ayuda o un enemigo, por todo eso y por las terribles defensas del adversario y sus masas de tropas, constituyen seguramente una de las más grandes batallas de Europa. El enemigo esperaba la ofensiva, no conocía los puntos de ataque, ignoraba que sería atacado en todas partes a lo largo de todas las líneas de Tolmino al mar. El asalto fué dado a todas las defensas austriacas sin interrupción.

En el Carso la lucha es encarnizada. Las secciones de ametralladoras enemigas reciben el choque de nuestros soldados en las cuevas cavadas en forma de pozos con una cabeza movible de hierro que son verdaderas torres blindadas. En el centro 4 líneas enemigas son quebrantadas, se hacen los prisioneros, y nuestros destacamentos se apoderaron de los artilleros y cañones. El enemigo siente nuestro empuje sobre Trieste y defiende con desesperación la puerta que conduce a esa ciudad.

El canciller alemán y las proposiciones de paz

CONTESTACION A LA NOTA DEL PAPA

COPENHAGUE, 22. — Un despacho recibido de Berlín anuncia que el canciller del imperio alemán, señor Michaelis, declaró en la sesión efectuada por la comisión de relaciones exteriores del Reichstag, que el Papa publicó su nota sobre la paz espontáneamente y no a pedido de los imperios centrales.

Agregó que el gobierno alemán dará su respuesta a esa nota después de haberla prolijamente considerado con el Reichstag.

Los socialistas radicales y los diputados del centro aprobarían la nota, no así los conservadores nacionales y liberales que reservarían su opinión.

La ofensiva de los aliados

PARIS, agosto 22 — Los diarios comprueban con regocijo que la ofensiva italiana prosigue con la misma progresión regular. Celebran todos que la victoria italiana simultáneamente con la francesa, se haya producido en el momento en que los ingleses al atacar nuevamente hacen la situación de los alemanes en Lens más difícil aún.

Buques hundidos

LISBOA, agosto 22 — Un despacho recibido en el ministerio de marina anunció que un submarino alemán hundió en las costas de Portugal a los vapores Serra do Pilar y Serra do Marao.

Falta una canoa que llevaba algunos tripulantes.

Alemania y América latina

PARIS, agosto 22. — Los diarios que se publican en Alemania continúan lamentándose de la actitud de la América Latina, que repudia al germanismo que la hizo unir solemnemente a la causa de sus enemigos.

La "Gaceta Popular de Colonia" escribe que "hasta en la actitud de los brasileños, sobre cuyas simpatías creíamos poder contar para nuestra justa causa, no hallamos sino odio o piedad pasiva".

Parte oficial italiano

ROMA, agosto 22 — El comunicado del general Cadorna anuncia: Continúa la batalla con violencia y sin tregua. Las tropas obtuvieron en todo el frente de batalla nuevos éxitos, triunfando de enormes dificultades.

Los prisioneros subieron a 311 oficiales y a 13.000 soldados.

Tomamos unos 30 cañones y gran cantidad de botín.

La situación en España

MADRID, agosto 22 — El ministro de gobernación, señor Sánchez Guerra anuncia que en toda la península reina completa tranquilidad.

Parte oficial inglés

LONDRES, agosto 22.—Se anuncia oficialmente lo siguiente:

Unos aeroplanos enemigos volaron esta mañana sobre Ramsgate siendo violentamente repelidos por los aviones y cañones de defensa que les impidieron penetrar más adelante.

Un pequeño grupo enemigo se dirigió hasta Margate y luego retrocedió hacia el mar. Los demás aviones siguieron la costa hasta Dover.

Unas bombas fueron lanzadas sobre Dover y Margate. Hubo 3 muertos y 2 heridos. Los perjuicios resultaron mínimos. Dos máquinas enemigas fueron derribadas por los cañones de defensa.

Sobre una donacion

PARIS, agosto 22. — Una nota de la Agencia Havas, publicada hoy por los diarios de esta capital, pone de relieve las generosidades del señor Mailhos, de nacionalidad uuguayo, que falleció recientemente, hacia Francia, agregando que son particularmente apreciadas por proceder de un estado cuya tradicional amistad por Francia, es bien conocida.

La huelga revolucionaria en España

383 muertos y varios centenares de heridos

NUEVA YORK, agosto 22.—Un telegrama de Madrid anuncia que los cálculos oficiales del número de víctimas causadas por los últimos graves desórdenes en España, demuestran que alcanzan a 383 muertos y varios centenares de heridos.

Más de 300 personas han sido muertas en los tumultos de Bilbao, 37 en Barcelona y 12 en la ciudad de Madrid.

PROVINCIAS

BUENOS AIRES

Falsa información

GENERAL ARENALES, agosto 22. — Inmensa indignación ha causado en esta ciudad la información telegráfica que publica un diario de esa capital. No es verdad que este vecindario haya recibido con desagrado el nombramiento del señor José M. Frattini como comisionado municipal. Al contrario de lo asegurado por dicho diario, el citado nombramiento ha causado el mejor efecto, no sólo por las condiciones morales que adornan al señor Frattini, sino también por su actuación desinteresada en el seno de esta sociedad.

Precio de la hacienda—Fallecimiento sentido—Reparación de obras públicas—Varias.

BAHIA BLANCA, agosto 22. — En el remate-feria efectuado en esta ciudad por la casa de los señores Pedro y Antonio Lanusse, alcanzaron buenos precios los novillos gordos, que se vendieron a 159 pesos y los cuarterones criollos gordos a 127 pesos; los mestizos para invernada, 148, cuarterones y criollos par invernada 90, bueyes y torunos a 149 y toros usados a 156; vacas mestizas a 127.50; criollos cuarterones 112; venta al corte 82; lanares capones Lincoln a 26.10; para cruza y Rambouillet gordos a 11.30; para invernada 17; borregos a 16.70; yeguarizos y caballos de tiro y silla hasta $ 186; potres a 122; yeguas a 62; total de la venta, $ 498.065.035.

—Dejó de existir la señora Amanda Orderiz de Fernández, tras prolongada dolencia que la tenía postrada desde el mes pasado. La inhumación de sus restos fué la demostración más sentida del vacío que deja en su hogar, formado hacía un año escaso, y en nuestra sociedad. La extinta era hermana política del cónsul de España, don Gervasio Díez.

—Para ésa salió el comandante Luis José Martínez, ex jefe del distrito 24, y don Augusto Brunel.

—El comisionado municipal señor Rufino Rojas, acompañado del ingeniero C. Alberto Barrionuevo, secretario de la intendencia doctor Bambill y presidente del Tiro Federal, señor Augusto Brunel, efectuaron un viaje de inspección, visitando las obras que requieren pronto arreglo, entre ellas el puente Napostá, que precisa grandes reparaciones, que se efectuarán inmediatamente, y el parque Independencia, donde se colocarán los árboles donados por el ministro de obras públicas, señor de Bary, lugar donde también se llevará a cabo al fiesta del árbol. El ingeniero citado y el agrónomo municipal, visitaron el pueblo de Sauce Chico, a pedido de varios vecinos y por orden del señor comisionado, con motivo del arreglo de caminos y linderos e instalación de un cementerio en esa localidad.

—Llovió ayer, pero con poca intensidad.

—Recibióse un telegrama del ministro de obras públicas, solicitando al comisionado municipal datos relativos al costo de la reparación de los caminos vecinales y de acceso, indicando la conveniencia de convocar a una reunión de hacendados que cooperen a dicha obra.

—El vecindario ve con agrado las promesa del doctor Cantilo en su reciente viaje a ésta, que están en vías da cumplirse.

Conferencia

SAN MARTIN, agosto 22 — Anoche a las 8.30, en el local de la Biblioteca Popular, el teniente Antonio Farodi, dió una conferencia solicitada y auspiciada por el centro de estudios sociales católicos Nicolás Avellaneda.

Habló sobre el origen de la aviación argentina y el raid de Montevideo, siendo muy aplaudido por la concurrencia entre la que estaban numerosas familias.

Comisionados municipal y escolar

GUAMINI, agosto 22 — La más grata impresión ha causado en todo el vecindario de este pueblo los nombramientos de comisionados municipal y escolar, recaídos en los prestigiosos vecinos, doctor Guillermo [illegible] y Sr. Clementino Yñigaz.

El pueblo de Guaminí se felicita por este acto [illegible] del señor interventor nacional. Mucho se espera de la acción [illegible] de ellos en el desempeño de su cometido, pues se les reconoce condiciones de justicia y equidad para el desempeño de los puestos que se les ha confiado.

Fiesta del árbol—Centro social Juventud Unida—Conferencias del subcomité de la Juventud U. C. R.

VILLA BALLESTER, agosto 22. — Se hacen grandes preparativos en esta para la mejor realización de la fiesta del árbol, estando patrocinada por un distinguido núcleo de personas.

—El 26 del corriente se efectuará en el salón-teatro Domingo F. Sarmiento un festival organizado por el "Centro Social Juventud Unida" el que promete ser muy concurrido, dado el gran numero de familias que han prometido concurrir y por tratarse de un beneficio en pro de la fiesta del árbol, a efectuarse el 2 de septiembre próximo.

—El sub-comité de la "Juventud Unión Cívica Radical", instalará su nuevo y amplio local en la calle Alvear donde se darán semanalmente conferencias. También ha proyectado para muy en breve, otras, que se efectuarán en distintos puntos de la localidad.

Comisionados municipal y escolar — Nombramientos bien recibidos

SAN ANDRES DE GILES, agosto 22. — Con gran satisfacción han sido recibidos por el vecindario los acertadísimos nombramientos de comisionado municipal y escolar recaídos en los señores Isidro U. Capece y Pascual A. Camarote, ambos hacendados de este partido, personas honorabilísimas y de reconocida preparación para los cargos a que han sido llamados.

Comisionado municipal — Nombramientos — Viajeros — Lluvia — Remato feria.

CORONEL PRINGLES, agosto 22. —Hízose cargo de la comuna el comisionado de la intervención, don Enrique G. Goddes, quien nombró secretario al señor Guillermo Espil (hijo), y médico municipal al doctor Roberto Landivar. El personal de la intendencia fué declarado en comisión.

—Se encuentra en ésta, procedente de ésa, el doctor Fermín Errea, persona muy apreciada en este pueblo.

—De Olavarría el Sr. Luis Cazzasa

—Anoche cayó una pequeña lluvia, de 4 1|2 mm., la que no obstante ser poca, beneficia a los sembrados tardíos.

—Para el 26 del corriente anuncian los señores M. Castellar e hijos su acostumbrado remate mensual de haciendas generales.

SANTA FE

Ecos de la huelga del Central Argentino. — Monto de los perjuicios. — Invitación de la Bolsa de Comercio al presidente de la nación y ministro de agricultura. — La venta de billetes de lotería.

ROSARIO, agosto 22. — A raíz de la solución del conflicto ferroviario, el jefe político de ésta, señor Nestor Noriega, envió al presidente de la nación, doctor Hipólito Irigoyen, el siguiente telegrama:

"Doctor Hipólito Irigoyen, presidente de la república, Buenos Aires. Reciba como jefe político y amigo mis sinceras felicitaciones por su oportuna y patriótica intervención a objeto de solucionar el conflicto ferroviario, que demuestra su grandeza de propósito y la orientación de sus gestiones públicas hacia principios inflexibles de justicia y equidad. — (Firmado): Nestor Noriega, jefe político".

El ministro de obras públicas, doctor Torello, ha contestado el siguiente telegrama:

"Señor Nestor Noriega, jefe político de Rosario: Agradeciéndole a nombre del señor presidente de la nación los conceptos de su telegrama por la forma en que ha sido solucionado el conflicto entre la empresa del ferrocarril Central Argentino y sus obreros, me permito pedirle que ejercitando el justo prestigio con que ha caracterizado la acción del alto puesto a su digno cargo, influya para que los obreros que reanudarán mañana sus tareas en Pérez y en Rosario, lo hagan con el respeto debido a compañeros y superiores en la seguridad que ese será el mejor título en las reclamaciones que por su mejoramiento presenten con criterio justo y razonable ante los poderes públicos. Saludo a usted [illegible] atentamente. — (Firmado): Pablo Torrello, ministro de obras públicas de la nación".

Teniendo en cuenta la finalización del movimiento huelguista y la conducta observada en todo momento por el personal y agentes de la policía en esa emergencia, el señor Noriega ha resuelto insertar en la orden del día la siguiente resolución: Felicitar a todo el personal de la policía que ha intervenido en el movimiento huelguista obrero, como igual mente a las fuerzas de la nación que participaron también a los efectos de mantener el orden público, cumpliendo con honor la misión tutelar dora y elevada que les fué confiada".

—Se anuncia con carácter oficial que el monto total de los perjuicios sufridos por la empresa en el conflicto ferroviario pasa la suma de 1.500.000 pesos moneda legal. En esta suma están comprendidos los destrozos experimentados en las vías, cabinas, barreras, telégrafo, etc., y los vagones y máquinas destruidas o incendiadas.

—Esta tarde, el señor Domingo Minetti, miembro de la comisión de semillas de ésta, se apersonará al ministro de agricultura, doctor Honorio Pueyrredón, para invitarlo, así como también al doctor Hipólito Irigoyen, en nombre de la Bolsa de Comercio, al gran banquete que tendrá lugar en ésta el próximo domingo 2[illegible]. Esta demostración es con motivo de la obra realizada por el ejecutivo nacional en el reparto de semillas, que a estar a las informaciones que se reciben del interior de la provincia, tendrá un gran resultado.

—La venta de los billetes de lotería nacional continúa verificándose de parte de la generalidad de los agencieros de ésta a precios que no son los estipulados por la administración central. Este abuso de los agencieros causa vivas protestas y fuertes comentarios en el público en general. Sin embargo, estas formas de obrar de los agencieros quedan veladas ante el interés que tienen los mismos de pervertir a los pocos agencieros que vendan los billetes a los precios verdaderos. Sería conveniente que la administración de la lotería nacional enviara un inspector para realizar una severa investigación y castigar a los que así abusan, en la manera que corresponde.

SANTA FE, agosto 22.—Los [illegible] de las colonias Víctor Manuel [illegible] han suscripto cuatro mil pesos para la casa de la escuela nacional [illegible] la señora de [illegible] con igual objeto.

—Los dependientes de comercio exigen un horario reducido, al igual que los dependientes de comercio [illegible].

—El juez de paz de San [illegible] departamento de San Gerónimo [illegible] doscientos peones para [illegible] en el monte Rabo de [illegible] durante tres meses, a destajo.

—Suscribiéronse cuarenta mil pesos en acciones para la fábrica de aceite de maní, en Rabón, departamento de Reconquista.

—Se debe la paralización de carga en el puerto debido a la huelga de peones. Han aceptado el pliego de condiciones varios empresarios.

—Partió para ésa el diputado señor Ricardo Aldao y el diputado provincial electo señor Amadeo [illegible].

Fallecimiento

GALVEZ, agosto 22 — Ha causado honda impresión en ésta, el fallecimiento de la distinguida dama, señora Catalina Oggiuni de Ar[illegible], ocurrido ayer en esa capital, la que se hallaba vinculada a numerosas familias de Santa Fe.

Constitución de una biblioteca popular. — La fiesta del árbol. — Viajeros. — Otras informaciones.

SAN URBANO, agosto 22. — En los primeros días de la semana entrante quedará constituída definitivamente, librándose al servicio público, la biblioteca popular Rivadavia. La Sociedad Protectora de Bibliotecas Populares ha respondido dignamente al pedido de su cooperación para el éxito de la obra, contribuyendo con 610 volúmenes, ricamente encuadernados, de autores nacionales y extranjeros, toda una adquisición valiosa y con la promesa de continuar cooperando.

—La Sociedad Forestal Argentina, según comunicación que obra en poder del señor delegado Luciano Montiel Maciel, anuncia el envío de [illegible] árboles de varias clases, medallas etcétera, conmemorativas de la Fiesta del Arbol que se realizará entre nosotros con todo el esplendor posible. Le secunda dignamente en la tarea al señor delegado, el apreciado caballero don Carlos Fischer, presidente del Tiro Federal Argentino.

—Retornó de Venado Tuerto el señor Santiago Zambroni, jefe político del departamento General López.

—Para Rosario, el señor Eugenio Strada, de la dependencia del consejo de higiene.

ENTRE RIOS

Incorporación de miembros del comité radical — La miseria en las escuelas — Escribanías de registro— Varias.

PARANA, agosto 22 — Se incorporaron al partido Radical los miembros del comité Independiente de Victoria, a cuya cabeza se hallaban los doctores Antonio Oberti Denis y Francisco Mihura. Esta decisión de tan respetable núcleo de opinión, reconforta el ánimo de los hombres del radicalismo entrerriano que ven acrecentar sus filas con tan valiosos contingentes, lo que prueba que su actuación merece el concenso público que es la mayor satisfacción de un partido popular.

—"El Diario" publica un notable artículo del médico Dr. Benítez, en que se pone de relieve la miseria de la mayoría de los alumnos de una escuela pública en donde faltan hasta un ochenta por ciento, debido a la falta de alimentos y ropa. La benemérita asociación Amigos de la Educación con sus escasos recursos y sin ninguna ayuda oficial trata de mitigar estos dolores, pero si la caridad pública no les ayuda, no le será posible hacerlo en la medida de lo necesario. Tiene ya instalada la copa de leche en algunas escuelas y prosigue en su tarea para hacerlas en todas las que lo necesitan.

—El poder ejecutivo mandó un proyecto a la legislatura modificando la ley de escribanías de registro, estableciendo el título universitario para lo sucesivo y requiriéndoles una fianza de cinco mil pesos, limitando además, su actuación dentro del perímetro correspondiente a su registro. Cobrarán derechos de acuerdo con un arancel especial moderado, y por última declara libre el ejercicio de la profesión, concediéndolo [illegible] dentro de ciertas condiciones que garanticen el buen servicio público [illegible] la honestidad de los actos que en ellos se sancionen.

—Los doctores García Verlier y Carlos Vázquez han establecido un [illegible] odontológico escolar para el servicio de las escuelas públicas de ésta, bajo el patrocinio del consejo de educación.

—Un éxito franco obtuvo el primer remate-feria celebrado en la Sociedad Rural por los señores Jave y compañía.

Vendiéronse bueyes a 122 $, novillos a 90, vacas a 8[illegible], cerdos con [illegible] a 23.50, capones a 8.80, etc. [illegible]

[illegible]

—[illegible] para La Paz, el señor Mariano [illegible] y para esa, [illegible]

—[illegible]

Inspección policial — Velada escolar — Varias

[illegible], agosto 22 — [illegible]

—Cumpliendo una excelente iniciativa de la inspección seccional de escuelas, el director de la escuela superior [illegible] prepara para el 21 de septiembre próximo un interesante festival a total beneficio de la biblioteca escolar. [illegible]

—Reina un frío intenso.

—El 25 del corriente un núcleo de respetables vecinos, adhiriéndose a la fiesta patriótica oriental, irán al pueblo Constitución, donde se preparan grandes fiestas.

Viajeros. — Obras sanitarias

PARANA, agosto 22 — Hallase en ésta el capitán de fragata don Jacinto [illegible], presidente del Centro [illegible] de Buenos Aires, [illegible] Calvento, fundador de esa institución.

—[illegible] obras sanitarias [illegible]

MENDOZA

La [illegible] de una molestia [illegible] — La [illegible] del domingo próximo.

MENDOZA, agosto 22 — [illegible]

Nuevo jefe de policía—Irregularidades en la cárcel—Salidas de los presos—Fuga.

MENDOZA, agosto 22.—Se hizo cargo de la jefatura de policía de la provincia el comandante Cornelio Giménez recientemente nombrado.

—La prensa local continúa ocupándose de las irregularidades cometidas por las autoridades, denunciadas tiempo atrás, de las cuales formulóse oportunamente datos concretos al comisionado nacional Dr. Saavedra y que un nuevo caso ha puesto en evidencia últimamente. Refiérome a las salidas de la penitenciaría de presos acusados de graves delitos, pero que siendo eficaces colaboradores electorales del régimen gobernante, son subrepticiamente permitidas con el objeto de que los favorecidos se diviertan. Pocos días hace el preso Gianotempo, condenado por homicidio y atentado a la autoridad, a quien se le permitió salir acompañado del cabo Flores, se escapó. Los jueces niegan haber autorizado tal salida. La prensa pide a la Suprema Corte, adonde llevóse la denuncia de tales hechos, tome las medidas correspondientes. Estos antecedentes son una elocuente demostración del estado de la justicia y de como se cuidan los intereses de la sociedad de esta provincia.

Cumpleaños

MENDOZA, agosto 22 — Cumple hoy 70 años el teniente general Ortega. Con tal motivo será objeto en su residencia de el Rodeo del Medio, de numerosas demostraciones de amigos y vecindarios que le profesan una merecida simpatía.

La escuela salesiana de Don Bosco, de la que es protector, prepara en su honor una interesante velada literario musical.

CORRIENTES

Inspección de correos — Nuevo padrón — Enfermos — Varios.

RECONQUISTA, agosto 22 — Después de levantar un nuevo sumario en la oficina local, partió para ésa el inspector de correos y telégrafos don David A. Roblelo.

—La comisión popular de mayores contribuyentes después la comisión especial de empadronamiento comunal para la próxima elección, que tendrá lugar en noviembre.

—Enfermo de gravedad, un niñito de los esposos Lafferrière-Duarte.

—Hay cambio de tiempo, con probabilidades de lluvia.

—Reina optimismo con respecto a la próxima cosecha de trigo y lino en el departamento.

—Subió la carne a 0.25 el kilo.

—Créese que la Dirección general de correos y telégrafos reconsiderará la medida de traslado de la mayoría del personal de ésta.

SAN LUIS

Nombramientos efectuados

SAN LUIS, agosto 22.—Nombróse sub-contador de la provincia al señor Jesús Sainz; comisario general del departamento de Junín al señor Francisco Estevez (hijo); comisario de Merlo, al señor Celindo Figueroa; comisario general del departamento de Chacabuco al señor Tancredi Casali; comisario de Ren[illegible] al señor José Belisario Peralta y comisario de Anchorena, en el departamento de Pedernera, al señor Manuel [illegible] presagio de progreso a la región.

Nombramientos — Partida del diputado Gatica

SAN LUIS, agosto 22. — Hízose cargo de la Dirección del registro civil el señor José María Testera.

—[illegible] la candidatura del doctor [illegible] para presidente del Consejo de Educación.

—Fué nombrado jefe político del departamento de Ayacucho el señor [illegible].

—Partió para ésa el diputado nacional doctor Teófilo Gatica, que había venido, conjuntamente con los doctores Esteban P. Alvaro y Molestina Quiroga, para asistir a la transmisión [illegible] en representación del Centro [illegible].

CHACO

PUERTO BERMEJO, agosto 22 — Ausentóse para Las Palmas el gobernador del Territorio, don [illegible] Cáceres, que estuvo en ésta, acompañado de los [illegible] Castro, [illegible] y otros caballeros.

La población ofreció un banquete al que concurrieron cincuenta comensales. Una vez terminado, agradeció la demostración con pocas palabras y tradujo la impresión que se ha formado de esta zona. Dijo que lo consideraba como el primero de la república por su riqueza superior a la de [illegible] y que lo [illegible] en un futuro cercano para [illegible].

Manifestó que hará todo lo necesario para encauzarlo por la senda del progreso y conquistarle el lugar que le corresponde.

Terminado el banquete, brindóse por el gobierno nacional y ofrecióse un baile que terminó a altas horas de la noche.

El gobernador abriga el propósito de realizar en breve una gira para conocer la zona agrícola-ganadera.

CASA DE GOBIERNO

EN LA PRESIDENCIA

El doctor Irigoyen concurrió esta tarde, a la hora de costumbre, a su despacho oficial de la casa de gobierno.

Lo visitaron a primera hora el ministro de hacienda y el de relaciones exteriores.

Firmó, el presidente, el despacho de varios asuntos, entre otros el decreto que autoriza la importación de 30.000 toneladas de azúcar sin refinar, con franquicias aduaneras.

El doctor Irigoyen recibió luego a varias personas que tenían audiencia concedida.

POR LOS MINISTERIOS

El doctor Salaberry concurrió a su despacho, como de costumbre. A primera hora concurrió a la presidencia, con objeto de hacer firmar el decreto que autoriza la importación de 30.000 toneladas de azúcar sin refinar.

De vuelta a su despacho, firmó el expediente de trámite y recibió algunas visitas.

—El ministro interino de relaciones exteriores estuvo esta tarde en la cancillería, despachando los expedientes de trámite y tomando algunas resoluciones en asuntos relacionados con su cartera.

Ha concurrido a su despacho por la tarde, el ministro de guerra, recibiendo la visita del jefe del estado mayor, general de división don Ramón Ruiz, con quien conferenció largamente.

El ministro de Marina concurrió a su despacho, de mañana y tarde. Por la tarde recibió algunas visitas.

—El titular de la cartera de justicia e instrucción pública, doctor Salinas, no concurrió esta tarde a su despacho oficial, a causa del fallecimiento de su señor hermano, de lo cual nos ocupamos en el lugar respectivo. Por lo tanto no hubo en este Departamento movimiento alguno.

El director de instrucción pública, señor Gené atendió al numeroso público que concurrió en el día a éste ministerio.

GUERRA Y MARINA

MOVIMIENTO DE BUQUES

El "Guardia Nacional" ha llegado anoche a Puerto Rico habiendo zarpado hoy para Nueva York.

El buque petrolero "Río Vallo" ha pasado sin novedad frente a Pernambuco.

El buque balizador "Mackinlay" ha zarpado del puerto de la capital para el desempeño de una comisión hidrográfica.

RETIROS

Según decreto del 23 de julio del corriente año, se da de baja por retiro al mayor Samuel C. Paz.

Según decretos de la misma fecha, se da de baja por retiro a los subtenientes de infantería Arturo Reparaz Hegui y de ingenieros Luis Harperat.

Según otro decreto del 25 de julio próximo pasado, se da de baja por retiro a los oficiales siguientes: teniente coronel de caballería, don Angel Díaz; mayor de ingenieros, Francisco Cepaly; capitán de infantería, Carlos Cassani, y teniente de caballería, Juan L. Solá.

Por otro decreto aparecido el 28 del mismo mes y año, se da de baja por retiro al capitán de infantería Augusto Fretes.

PASE

Según disposición, pasa a desempeñar el puesto de jefe de la sección tren de la 1a. división del ejército, el teniente 1o. Eduardo Alonso, que prestaba servicios en el C. 8.

ACREEDORES AL SUPLEMENTO DEL 10 o|o

La lista de los señores oficiales y asimilados, acreedores al suplemento del 10 o|o y que han cumplido el mínimo de tiempo, es la siguiente: teniente coronel de infantería Basilio B. Pértiné, teniente 1o. de caballería Horacio García Tuñon.

PALACIO DE JUSTICIA

TURNOS

Fuero civil — Juez, doctor Fernando Klappenbach, con los secretarios doctores Schatz, días 22 y 29, Azarragaray, 23 y 31, Ciro, 24; Espeche, 25; Figueroa Alcorta, 27; Gutiérrez Sáenz Valiente, 28.

Agente fiscal, doctor Isaac P. Arriola.

Asesor de menores doctor F. Luna Villar. Recusaciones, juez doctor M. Mackinlay Zapiola.

Fuero comercial — Juez doctor T. M. Avellaneda, con los secretarios doctores Navarro, días 22 y 27; Cermesoni, 23 y 28; [illegible] Campillo, 24, 29 y [illegible] García, 25.

Agente fiscal, doctor José M. Pa[illegible].

Recusaciones, juez doctor Eduardo M. Naón.

Fuero federal — Juez, doctor Manuel B. de Anchorena, con los secretarios doctores Arias, lunes y jueves; González del Solar, martes y viernes; Lezuizamón, miércoles y sábado. Amaya, asuntos del B. de la Nación.

Procurador fiscal, doctor Ricardo G. Pareja.

SUCESIONES

En el juzgado de turno en lo civil, secretaría Gutiérrez Sáenz Valiente, fueron iniciados los juicios sucesorios de Juan Gatti, Basilio de Bassi, Adriano Bianchi, Juan Sacconi, Carlos Franchini, Juan Cazenave y Carolina Carrara de Cazenave.

CONVOCATORIAS Y QUIEBRAS

En el juzgado del doctor Juan B. Estrada, secretaría del doctor Juan Estrada, secretaría Castarena, los convocatarios señores Carrascosa y Zaldívar, presentaron una propuesta de concordato en la que ofrecen pagar [illegible] por ciento de sus deudas a [illegible] 20 y 30 meses de plazo respectivamente.

— El mismo juez, por la misma secretaría señaló la fecha del 27 del corriente, a las 3 de la tarde, para que se [illegible] los acreedores de la quiebra [illegible] en el ha de regular los honorarios de la sindicatura.

—El juez doctor Félix Martín y Herrera por la secretaría Britos, aprobó la adjudicación de bienes de la convocatoria Antonio Larroque, que aceptaron los acreedores en la junta respectiva.

—En el juzgado del doctor Avellaneda, secretaría García, se presentó solicitando se le declarara en quiebra, el comerciante don Juan Rada, establecido con tienda y mercería en la calle Belgrano 1741. Acompaña un balance que acusa 2072 95 pesos de activo y 2127 15 pesos de pasivo.

— En la junta de acreedores de la quiebra Augusto Castellani, que se realizó en el juzgado del doctor Alberto Estrada, secretaría Jordán, fué designado para desempeñar la sindicatura, don Armando Olden Magnasco.

JUNTAS DE ACREEDORES

Mañana se realizará las siguientes reuniones de acreedores:

[illegible] y A. — Quiebra, verificación de créditos, a las 3 p. m., juzgado del doctor Juan B. Estrada.

— [illegible] y Cía. Convocatoria, verificación de créditos, a las 2 p. m., juzgado del doctor Martín y Herrera, secretaría Matienzo.

— Delfino, Silvestre. Quiebra, nombramiento de nuevo síndico y regulación de honorarios al anterior, a las 2 p. m., secretaría Gowland.

— [illegible] y Cía., Quiebra, verificación de créditos, a las 2 p. m., juzgado del doctor Martín y Herrera, secretaría Britos.

SENTENCIAS DEL JUEZ DOCTOR COLOMBRES

En el despacho de hoy, el juez doctor Fernando Colombres, con actuación de la secretaría Olmos, dictó sentencia en los siguientes juicios:

Pablo Taillade contra la sucesión de Pedro Mauro, por cobro de pesos, admite la demanda, sin costas.

— Adrián Fontaine, contra la misma sucesión, cobro de pesos, admite la demanda, sin costas.

AVISOS FUNEBRES

MARIA ELECTRA RIVA DE BOLLINI (Q. E. P. D.) Falleció en Córdoba el 21 de agosto de 1917. — Su esposo Alfredo A. Bollini, sus hijitos Marta y Guillermo, su señora madre Adela Chiesa de Riva, su señora madre política Rosa P. de Bollini, sus hermanas Clelia Riva de Bosio y Adelita Riva, sus hermanos políticos, sus tíos, primos, sobrinos y demás deudos, invitan a sus relaciones a acompañar los restos de la extinta al cementerio del Norte, mañana jueves 23. E. cortejo fúnebre partirá de la estación Retiro (F. C. C. A.) a las 10 a. m. En la iglesia de Nuestra Señora del Pilar se oficiará una misa de cuerpo presente a las 10.30 de la mañana. El duelo se despedirá por tarjeta. Nota: Carruajes en la casa Mirás Hnos. y Cía.